7月号'17

町報

きたじま

http://www.town.kitajima.lg.jp/

北島町 検索

町民の動き

平成29年6月1日現在

		前月より
男	11,236	−11
女	11,831	−16
計	23,067	−27
世帯	9,495	−26

第848号

歩け歩け運動で登録有形文化財の藤田家住宅（新喜来）を見学させていただいた

きたじま夏の祭典

ひょうたん夏祭り

◆**日時**　八月五日㈯
十三時～二十一時（予定）
花火：二十時半～二十一時。
小雨決行、大雨の場合は六日㈰に延期。

◆**場所**　高房　三ツ合公園

◆**主催**　北高ロード商店街・北島町商工会

◆**後援**　北島町・北島町教育委員会・北島ライオンズクラブ、大鵬薬品工業㈱、フレッセ北島　他

今年も夏のイベント「ひょうたん夏祭り」を開催いたしますので、家族揃って、夏の一日をお楽しみ下さい。

なお、臨時駐車場をビッグから三ツ合橋を渡り、一つ目の信号を右折直ぐに用意しております（約三〇〇台）。徳島北高職員駐車場も利用できます。

役場からのシャトルバスを運行します。自転車の方は会場前に駐輪場がございます。

なるべく徒歩、自転車、公共交通機関でお越しください。

●**主な内容**　北島わんぱく相撲大会、納涼カラオケ大会、納涼花火大会、バンド演奏、ストリートダンス他

●**その他の催し**　木工教室、宝さがし、各種模擬店　他
（都合により内容が変更する場合があります。）

●**お問合せ先**　北島町商工会
☎六九八―二二七五

僕も私もちょうせん！ わんぱくすもう大会 出場者募集

《きまり》

▼**資格**：幼稚園から小学六年生までの男子・女子

▼**申込締切日**：七月十日㈪

▼**申し込み場所**：北島町商工会
わんぱく相撲大会事務局
☎六九八―二二七五

▼**大会会場**：北島町三ツ合公園相撲場

▼**試合**：個人戦、学年別、トーナメント方式。

※参加者全員に参加賞、優勝―三位まで表彰。

▼**服装**　シャツ・ズボンを着用のこと

※土俵上の負傷は応急処置のみ。以後の治療は保護者でお願いします。

ダイヤモンド婚・金婚 該当者はお申し込みを

毎年、該当者ご夫婦を敬老会にお招きし、お祝いをさせて頂いております。

該当されるご夫婦は期日までにお申し込みください。

【ダイヤモンド婚該当者】
婚姻後六十年
昭和三十二年一月一日～
同年十二月三十一日までに婚姻届を提出したご夫婦

【金婚該当者】
婚姻後五十年
昭和四十二年一月一日～
同年十二月三十一日までに婚姻届を提出したご夫婦

※いずれも、北島町在住で住民登録をしており、同居のご夫婦が該当します。

【申し込み】
役場一階　保険福祉課

【申込締切日】
八月十日㈭まで

【お問合せ】
保険福祉課
☎六九八―九八〇五

本年度の敬老会は、九月十六日㈯を予定しております。
※ダイヤモンド婚・金婚・米寿対象の方のみをお招きし開催致しますので、ご了承下さい。

街路灯

梅雨入りしたと言うのに一向に雨が降らず、早明浦ダムの水位は下がり続け、那賀川水系や勝浦川水系ではすでにかなりの取水制限が実施され、実害も危惧される状態に近づいているようです。

五月には記録的な高温に見舞われ、六月に入ると北海道で雪が降る。梅雨に雨が降らない。四季折々の変化にとんだ美しいこの国はどうなってしまうのでしょうか。

世界に誇る、情緒豊かで謙譲の民族であったはずの我が日本人にクレーマー・モンスターペアレンツ・ヘイトスピーチ、仲間内だけにしか通じないようなギャル語など「自分（達）だけ良ければ良し」とする全く相応しくない風潮が横行する時代になってしまいました。

日本の劣化でしょうか？
日本人の劣化でしょうか？
明治維新以後、「列強に追いつき追い越す」を国是として走り続けてきたことへの歪が表面化してきたものでしょうか。

「見かけは豊になってきたが、中身は貧しくなった」では寂し過ぎますね。

春の叙勲

旭日小綬章

元日弁連理事　中西　一宏(70歳)中村

昭和五十二年弁護士登録、徳島弁護士会会長、同会副会長、日弁連及び徳島弁護士会の各種委員を務めました。弁護士として満四十年を経過し、この間当然のことをしてきたにすぎませんが、叙勲は光栄です。係属中の事件もあり、今後も人権擁護、社会正義実現に貢献してまいりたい。

平成二十九年度 敬老祝金を支給

九月一日現在において、北島町内に一年以上住民登録され、かつ引き続き北島町に在住される次の年齢（生年月日）の方が支給の対象となります。

敬老祝金支給対象予定者の方には、別途個人通知を送付させて頂きますので、同封される申請書に必要事項をご記入の上、ご提出下さい。

【支給対象年齢・支給金額】

○満年齢七十七歳　七千円
昭和十四年十月一日～
昭和十五年九月三十日生まれの方

○満年齢八十八歳　一万円
昭和三年十月一日～
昭和四年九月三十日生まれの方

○満年齢九十九歳　五万円
大正六年十月一日～
大正七年九月三十日生まれの方

○満年齢百一歳以上　十万円
大正五年九月三十日以前生まれの方

※百歳を迎える方には、誕生日にお祝い金を授与致しますので申請の必要はありません。

【申請場所】
役場一階　保険福祉課

【申請締切日】
八月三十一日㈭まで

【支給予定日】
九月二十日㈬

【お問合せ】
保険福祉課
☎六九八―九八〇五

平成29年度北島町職員採用試験の実施

1．試験区分、採用予定人員及び受験資格

試験区分	採用予定人員	受　験　資　格
一般事務（高等学校卒業程度）	若干名	昭和63年４月２日から平成12年４月１日までに生まれた者。
保健師（短期大学卒業程度）	若干名	昭和63年４月２日以降に生まれた者で、保健師の免許を有する者又は平成30年春の国家試験により当該免許を取得する見込みの者。

2．試験日及び場所

◎第１次試験（統一試験）
・試験日　　９月17日㈰
・場　所　　徳島文理大学

◎第２次試験
・試験日　　10月下旬

3．申込用紙

申込用紙は、北島町役場総務課に請求してください。郵便で請求する場合は、封筒の表に**「職員試験請求（試験区分○○○○）」と朱書し**、あて先明記の120円切手をはったＡ４書類が入る返信用封筒を必ず同封してください。

4．受付期間

７月18日㈫から８月３日㈭までのうちの、執務日８時30分から17時15分までに提出してください。郵便による申込みの場合についても、８月３日必着です。

5．お問合せ・受験申込先

総務課（☎698－9801）

松茂・北島消費生活センターへご相談！

商品・サービスの購入に伴うトラブルや、詐欺・悪質商法・多重債務などのお悩みについて、専門の知識を持った相談員が応じます。消費生活に関する悩みや不安がありましたら、一人で悩まずにお気軽にご相談ください。（北島町もしくは松茂町在住の方に限ります）

＜相談時間＞
毎週月～金曜日　９時～15時
※祝日および年末年始をのぞく

＜所在地＞
松茂町役場１階　産業環境課すぐ横

相談・お問合せ先
松茂・北島消費生活センター：☎699－4300

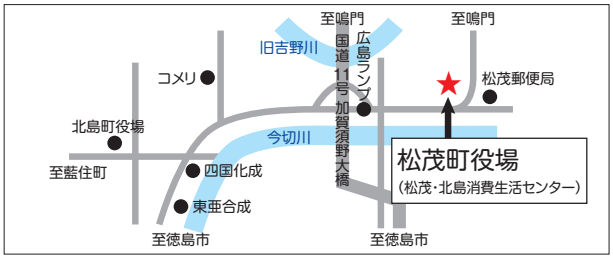

8月は保険証の定期更新月です

現在、後期高齢者医療制度に加入されている方には、有効期限が「平成29年７月31日」となっているオレンジ色の「後期高齢者医療被保険者証」を、１人に１枚お渡ししています。

７月中に、**有効期限　平成30年７月31日**と記載された新しい被保険者証**【紫色】**をお届けします。

平成29年８月１日から平成30年７月31日までの一部負担金の割合（１割又は３割）は、平成28年中の所得に基づき、改めて判定します。

８月１日以降は、古い被保険者証は使えませんので、受診の際は有効期限を確認し、お間違えのないようご注意ください。

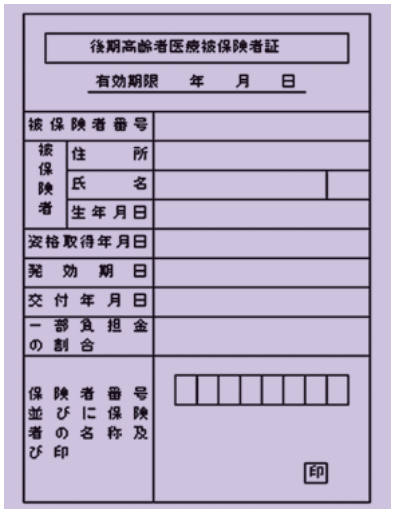

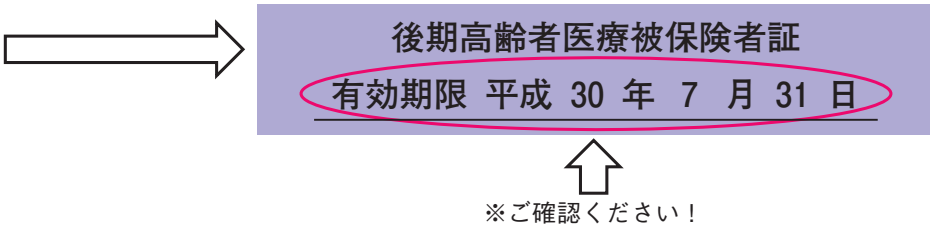

※ご確認ください！

新しい被保険者証の有効期限は**平成30年７月31日**になっています。

【一部負担金の割合の判定方法について】

１割負担となる方	同じ世帯の被保険者全員の住民税課税所得が145万円未満

３割負担となる方	世帯構成	被保険者が１人の場合	被保険者が２人以上の場合
	住民税課税所得	145万円以上	145万円以上の被保険者がいる
	総収入の合計額	383万円未満は１割（要申請）	520万円未満は１割（要申請）
		383万円以上は３割（※）	520万円以上は３割

※70歳以上75歳未満の方（後期高齢者医療制度の被保険者以外）がいる場合、その方々との総収入の合計額が520万円未満の場合は１割（要申請）

※後期高齢者医療限度額適用・標準負担額減額認定証（薄い紫色）をお持ちの方へ

現在お持ちの「後期高齢者医療限度額適用・標準負担額減額認定証」は、有効期限が「平成29年７月31日」となっています。

平成28年度の認定証をお持ちの方で平成29年度住民税非課税世帯の方には、７月末までに「後期高齢者医療限度額適用・標準負担額減額認定証」をお届けいたします。更新申請書の提出は必要ありません。

認定証に記載されている適用区分が「区分Ⅱ」の方で「過去12か月で90日を超える入院」をされた方は、保険福祉課の窓口に申請していただくことで、入院時の食事代がさらに減額されます。

※平成29年度の保険料の決定通知書を８月初旬にお送りします。

平成29年度の保険料が、年金から差引かれている方は、４月分から８月分までは、仮徴収としてお支払いいただくこととなっております。

保険料の算定基礎となる前年の所得が確定後、年額保険料とお支払方法のお知らせをお送りします。

また、年金からの差引きではなく、納付書または口座振替により保険料を納めていただく方についても、年額保険料のお知らせと納付書をお送りします。

臓器提供の意思表示にご協力ください

新しい被保険者証（有効期限平成30年７月31日）の裏面に、臓器提供意思表示欄が設けられています。

これは、臓器移植に関する啓発や知識を深めるためです。臓器移植とは、病気や事故により臓器が機能しなくなった方に他の方の健康な臓器を移植し、機能を回復させる医療です。

臓器提供の意思表示は自分の意思で決めることができます。また、意思表示欄記入後も意思の変更ができます。

臓器提供についてよく考え、家族とよく話合い、意思表示欄の記入にご協力ください。

なお、意思表示欄への記入は任意であり、義務付けるものではありません。

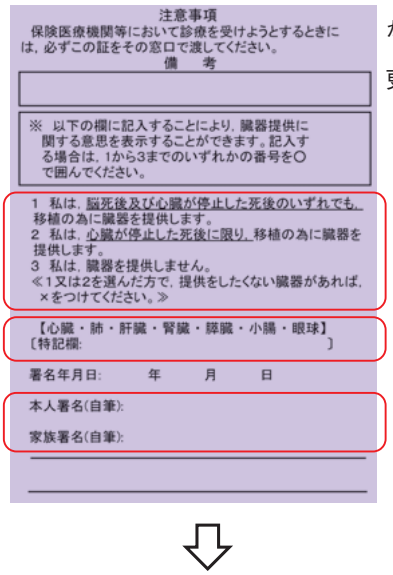

◆自分の意思に合う番号を選択
自分の意思に合う番号を１から３までの中から**ひとつだけ**選んで○をしてください。

◆提供したくない臓器の選択
１又は２を選んだ方で、提供したくない臓器があれば、その臓器に×をつけてください。なお、提供できる臓器は以下のとおりです。
脳死後：心臓・肺・肝臓・腎臓・膵臓・小腸・眼球
心臓が停止した死後：腎臓・膵臓・眼球

◆特記欄への記載について
１又は２を選んだ方で、皮膚、心臓弁、血管、骨などの組織も提供してもいい方は、「すべて」あるいは「皮膚」「心臓弁」「血管」「骨」などと記入できます。
親族に優先して臓器提供をしたい方は、「親族優先」と記入できます。

◆本人署名・家族署名について　本人の署名及び署名年月日を自筆で記入してください。また、家族署名欄には、この意思表示欄の記入を知っている家族が、その確認のために署名してください（家族署名欄の署名がなくても意思表示は有効です。）。

※　臓器提供意思表示欄記入後に、「個人情報保護シール」をはり付けることにより、記入内容を他の人に知られないようにすることができます。このシールは被保険者証同封パンフレット「臓器提供の意思表示にご協力ください」に付いています。

※　記入する場合は、ボールペン等の消えないペンを使用してください。

年金請求書の手続漏れがありませんか？

老齢基礎年金を受け取るのに必要な期間（受給資格期間）が、「二十五年」から「十年」に短縮されることになりました。日本年金機構では、これまでに対象となる方に黄色の封筒（A四サイズ）をお届けしています。制度の開始は、平成二十九年八月一日（最も早い年金のお支払いは平成二十九年十月）です。まだ、請求手続をされていない方は、今すぐねんきんダイヤルにお電話を。

予約の上、年金事務所にて手続を行ってください。

ねんきんダイヤル
〇五七〇―〇五―一一六五

徳島東部都市計画（素案）の説明会等のお知らせ

徳島県では、平成24年５月に徳島東部都市計画区域の「都市計画区域の整備、開発及び保全の方針（徳島東部都市計画区域マスタープラン）」を策定しましたが、少子高齢化による人口減少社会の到来、中心市街地空洞化の進行、切迫する南海トラフの地震発生の恐れなど社会情勢の変化を踏まえ、このたび見直しを行うこととしました。

また、昭和46年に「市街化区域と市街化調整区域の区域区分（線引き）」の都市計画を定めて以来、５回の線引き見直しを行っており、今回６回目となる見直しを行うものです。

パブリックコメントの募集

現在、徳島県では北島町を含む徳島東部都市計画区域における、長期的視点に立った都市計画の基本的な方向性を示す“新未来”徳島東部都市計画区域マスタープラン（素案）に関する意見を募集しています。

【募集期間】 ６月19日から７月18日まで

詳しくは、徳島県ホームページ（http：//www.pref.tokushima.jp/）または徳島県都市計画課（☎621－2566）まで

徳島東部都市計画見直し（素案）に関する説明会等の開催

「徳島東部都市計画区域マスタープランの見直し【県決定】」、「区域区分の変更【県決定】」及び「用途地域の変更【町決定】」の素案を作成しましたので、次のとおり説明会及び公聴会を開催します。

また、公聴会で当日公述を希望される方は、意見の要旨、意見を述べようとする理由、住所、氏名、電話番号を記載した公述申出書を提出期限までに提出してください。

なお、公述される方がいない場合は公聴会を中止します。

〇説明会　７月24日㈪　北島町役場５階研修室　午後７時から

〇公聴会

・町決定　８月７日㈪　北島町役場５階研修室　午後７時から

【公述申出書提出期限】７月28日㈮

【提出先】北島町役場建設課（〒771－0285　北島町中村字上地23番地１）

・県決定　８月４日㈮　徳島合同庁舎別館東会議棟２階会議室　午後２時から

【公述申出書提出期限】７月28日㈮

【提出先】徳島県都市計画課（〒770－8570　徳島市万代町１丁目１番地）

〇素案の縦覧　７月13日から７月27日まで（土、日、祝日は除く）

徳島県都市計画課または北島町役場建設課にて、８時30分～17時15分にご覧いただけます。

詳しくは、北島町役場建設課（☎698－9808）または徳島県都市計画課（☎621－2566）まで

北島町寄贈「三木ガーデン」歴史資料館」資料

No.23

展示替え　三

今月も先月に引き続き、「きたじま　まちかど　ミニミュージアム」ガラスケース内の展示についてご紹介します。

長い幕の様なものは、「水引」や「のぼり」です。五月号で、龍の刺繍の「のぼり」についてはふれましたので、それ以外を見ていきましょう。

「水引」や「のぼり」には、貼り付けや刺繍による地名がみてとれます。写真1には「徳島新町ヒイキ（キは欠落）」、写真4は「豫州」、写真5は「淡州」とあります。上村源之丞座は全国廻っての巡業公演も人気でした。各地域のスポンサーからの寄進と思われます。それぞれの地域の上村源之丞座（大黒組）に対する思いが伝わってきます。写真2は、黒羅紗生地の「のぼり」ですが、その上に紙で作られた朝顔が貼られています。この羅紗生地は重ねた和紙の上にはられています。裏を返すと和紙であることが確認出来ます。その和紙には、「明治三年　細工人　阿万貞兵衛　作　午九月吉日　長州下の関ニ而　致之」と墨書があります。（写真3）（＊一）所蔵している衣装の中、確認出来た年号では最も古いものです。（＊二）

ガラスケース右下には、衣装を入れた「衣装箱」を、当時の様子をイメージして展示しました。（写真1）竹編みの箱で、まわりを麻布で覆っています。昔は牛馬によって輸送していたため、箱の大きさは小さかったのですが、明治初年から荷車、牛馬車などになったため、大きくなりました。上村源之丞座は他座より多く、荷馬車十七台といわれています。鉄道輸送に変わった折には、費用を抑えるため荷物を小さくし、内部の破損を恐れて貴重な物は竹行李に収めたと言われています。このように、「衣装箱」は、牛馬から鉄道輸送へ、輸送手段の移り変わりとともに変化していたそうです。

ガラスケース左下に、「道薫坊伝記（写）」を展示しました。（写真6）　この文献は、「道薫坊」（＊三）の由来を記す、全国でも数えるほどしか現存しない、貴重なものです。

そのほかの衣装、菊や桜があしらわれた赤白の「半着」、桔梗紋入り「長着」や松や碇を刺繍した「長着」に関しては、以前の町報（No.15 No.16）でご紹介済みですので、省略させて頂きます。

今回の展示についての解説は、以上です。

＊一　解読　三木ガーデン歴史資料館活用支援の会員
米澤　千枝

＊二　リサーチ・ベリフィケーション　花房美紀氏

＊三　道薫坊とは、淡路特有の言葉で、木彫りの人形を意味する「木偶」から生まれた。この文献には、摂津西宮から百太夫という傀儡師が淡路三條村（現南あわじ市市三條）を訪れ、人形操りを伝えたと書かれている。

写真2～4　花房美紀氏撮影

図書館
学芸員
原　多賀子

写真１　衣装と衣装箱

写真４　のぼり　豫州

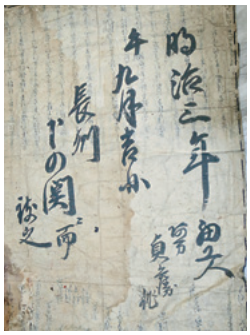

写真３　のぼり　朝顔入(裏)

写真２　のぼり　朝顔入(表)

写真６　道薫坊伝記（写）

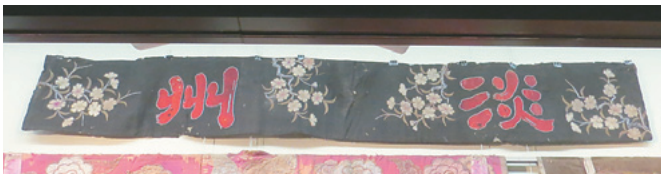

写真５　水引　淡州

保健相談センターだより

お問合せ・申込先
☎六九八―八九〇九
FAX六九八―八九二五

ソーシャルクラブ「そよかぜ会」に参加しませんか？

在宅で生活している精神障がいをお持ちの方が集い、さまざまな活動を通して生活リズムや社会参加を目指していきます。

●**日程**
毎月一回（午前十時～正午頃まで）

●**対象**
北島町内に居住する精神障がいをお持ちの方（ただし、主治医の参加同意が必要ですので、事前に主治医にご相談してください）

●**内容**
レクリエーション・制作活動・調理実習・意見交換・精神科医への相談など

●**その他**
精神保健ボランティアの協力支援のもと活動しています。詳しくは、保健相談センターまでお問合せください。

熱中症に気をつけましょう

気温が高い日が続いております。熱中症にならないようにこまめな水分補給と暑さに対する対策が必要です。

また、気温がそれほど高くない日でも体に暑さが慣れていない時に熱中症になりやすいので注意しましょう。

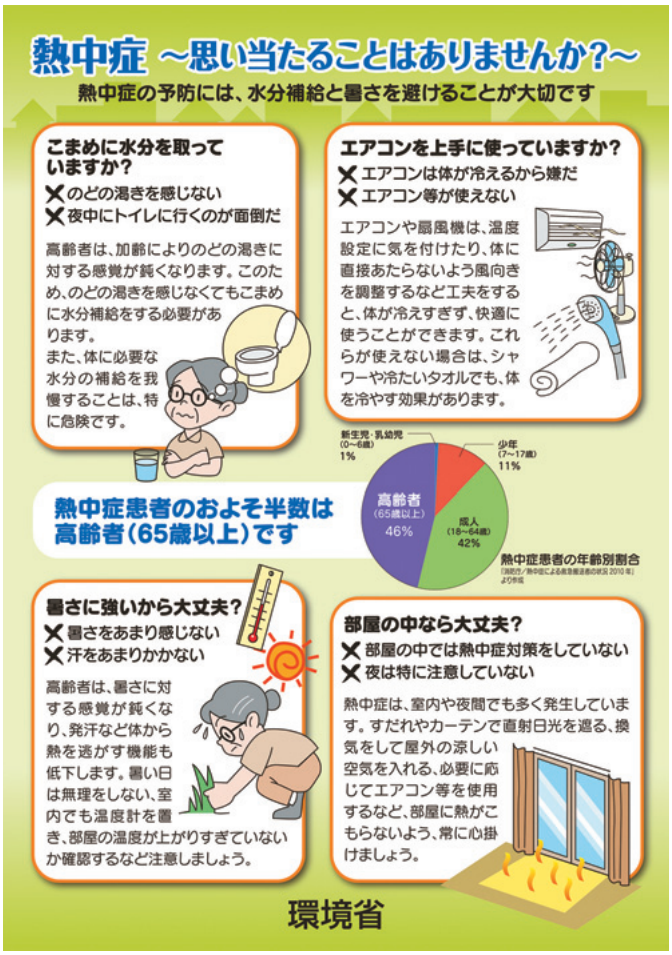

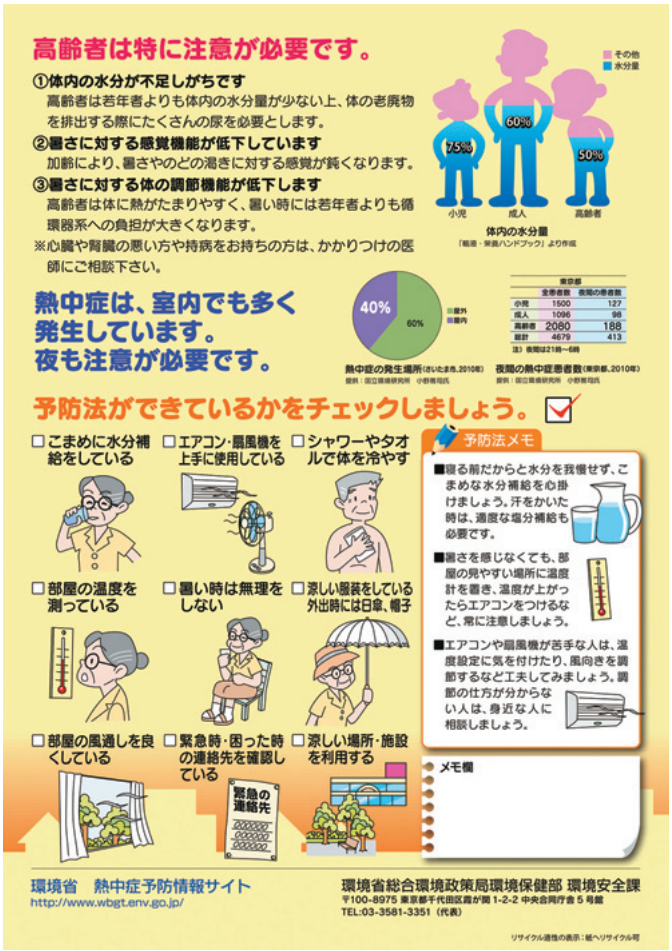

在宅当番医割出表

7月16日(日)
藍住町　**あいずみ皮ふ科**
☎６９２―９２１１

7月17日（月・祝）
藍住町　**奥村医院**
☎６９２―２４０３

7月23日(日)
藍住町　**山根眼科**
☎６９２―８１７１

7月30日(日)
藍住町　**矢野医院**
☎６９２―４４１１

8月6日(日)
藍住町　**山田眼科藍住**
☎６９２―８１１８

8月11日（金・祝）
藍住町　**板東整形外科**
☎６９２―５１５１

8月12日(土)～15日(火)
北島町　**きたじま田岡病院**
☎６９８―１２３４

担当時間
平日　18時～22時半まで
休日　9時～22時半まで

※急に在宅当番医が変わることがあります。もし、病院に連絡がつかない場合は、板野東部消防本部（☎６９８―９１１９）にご連絡ください。

※時間外および休日当番時間の変更
平成29年8月1日より夜間当番医の時間が変更になります。
平日、休祭日ともに22時までとなります。

担当時間
平日　18時～22時
休日　9時～22時

マイナンバー制度の利用

７月から各分野で利用可能となるため、各種申請・届出にマイナンバー（個人番号）の記載が必要となります。

役場などでマイナンバー（個人番号）を記載した書類の提出には、本人確認（「番号確認」と「身元確認」）の手続きを行います。また、申請書によっては、配偶者や家族の「番号確認等」の手続きも行います。そのとき、申請者が未成年の場合や代理人による場合は、他に必要となる書類があります。

また、本人の同意を求める同意書の添付が必要となる申請書もあります。

個人番号の記載が必要となる主な申請・届出について

＊児童手当や児童扶養手当の手続
＊戦没者等の遺族に対する特別弔慰金の手続
＊身体障害者・精神障害者保健福祉手帳の手続
＊障害福祉サービス等支給の手続
＊障害児福祉手当や特別障害者手当支給の手続
＊保育所入所の手続
＊補装具費等支給の手続
＊自立支援医療費支給の手続
＊障害児通所給付等支給の手続
＊特別児童扶養手当支給の手続

個人番号ごとに本人の同意を求める同意書の添付が必要となる主な申請・届出について

＊ひとり親家庭等医療費の手続
＊重度心身障害者等医療費の手続
＊子どもはぐくみ医療費の手続

本人申請の「番号確認」と「身元確認」の必要書類

マイナンバー確認書類
⑴マイナンバーカード（個人番号カード）
もしくは、
⑵通知カード又は、個人番号が記載された住民票の写し
この場合、身元確認書類が必要です。
写真付きの証明書は、１点（免許証、障害者手帳、パスポートなど）
写真無しの証明書は、２点（健康保険証、年金手帳、住民票など）

代理人申請の場合の必要書類

上記の本人申請の必要書類の他に、
⑴委任状
⑵申請書に記載欄のある場合、代理人のマイナンバー確認書類や身元確認書類

未成年申請の場合の必要書類

上記の本人申請の必要書類の他に、
申請書に保護者記載欄のある場合、保護者のマイナンバー確認書類や身元確認書類

お問合せ　民生児童課　☎698－9802

水環境を守るため「合併処理浄化槽に転換」しましょう。

単独処理浄化槽、くみとり式トイレを使用している方へご協力をおねがいします。

浄化槽を設置する場合、「北島町浄化槽設置整備事業補助金交付要綱」に基づき、補助をいたします。平成28年度から、転換補助額を増額し撤去にかかる費用に対する補助制度を新設しました。

対象地域：公共下水道事業認可区域以外、グリーンタウン地域以外
補助対象：個人住宅で、平成30年３月31日までに設置工事が完了する合併処理浄化槽
補助限度額（円）

転換	５人槽	332,000
	７人槽	414,000
	10人槽	548,000
撤去	単独槽又はくみ取り槽	90,000

◎転換とは・・・既存の単独処理浄化槽又はくみ取り便槽を廃止し、建築基準法第６条第１項の規定に基づく確認を伴わない浄化槽の設置のこと。
◎転換の際に撤去補助を受けるには、浄化槽を完全に撤去する必要があります。また撤去補助は転換にともなうものです。
◎個人住宅のみ対象（店舗のみ、建売り、賃貸目的などは対象外）となります。

受付期間

12月28日まで。補助金は先着順となり、予算の範囲内で行います。補助金の予算がなくなり次第、申請受付は終了となります。

申請方法

交付申請書に必要事項を記入し、必要な添付書類をそろえて工事着手前（転換の場合は撤去前）に下水道課へ提出してください。申請については浄化槽メーカー等が代理で行っている場合がほとんどです。浄化槽工事が完了している浄化槽に対しては、補助対象外です。

お問合せ　下水道課　☎698－9818

裁判員裁判の実施状況

～経験者の声もお知らせします～

裁判員制度

平成21年５月21日のスタートから８年が経過する『裁判員制度』について、平成28年12月末までの裁判員裁判の実施状況をお知らせします。

裁判員裁判に関するデータ

・裁判員に選ばれた方は、54,964人！
・裁判員裁判のため、裁判所にきていただく日数の平均は、約5.6日です。

裁判員に選ばれる前と後での気持ちの変化は？

（裁判員に選ばれる前の気持ち）

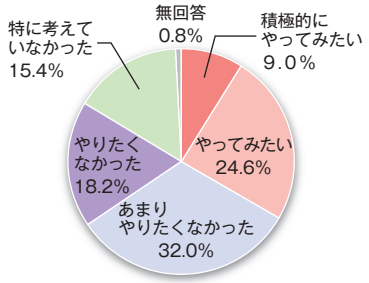

（裁判員として裁判に参加した感想）

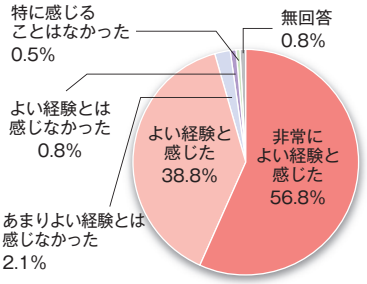

「（あまり）やりたくなかった」から「（非常に）よい経験と感じた」へと変化しており、充実感をもって裁判員としての職務に従事していただけたことがうかがえます。

注）本記事に掲載されている各グラフ内の比率は、小数点第二位を四捨五入しているため合計が100%にならない場合があります。

★裁判員制度ウェブサイト　http：//www.saibanin.courts.go.jp/

裁判員制度に関するいろいろな資料や、裁判員裁判の開廷情報へのリンクなどを掲載しています。以下にコンテンツの一部をご紹介します‼

●裁判員制度に関する動画

例えば…

「裁判員に選ばれるまで、選ばれてから」

選任手続の説明を中心に、裁判員裁判について、コンパクトにまとめた映像です（約15分）。

●裁判員裁判に関するパンフレット

例えば…

「よくわかる！裁判員制度 Q&A」

まんがで楽しくわかりやすく裁判員制度について説明してあります。

●お子様向けコンテンツ

「裁判員制度　for Kids」

小中学生でも楽しく裁判員制度を学ぶことができるように、裁判の基本からイラストを用いて説明するコンテンツとなっています。

町内一斉清掃終わる

まちみらい課

町内一斉清掃が、五月二十八日㈰に、地域の方々・各環境衛生組合の皆様のご協力により、実施されました。

暑い中での作業でしたが、大勢の方々にご参加いただき、ありがとうございました。

皆様方のご協力による収集結果は次のとおりになりました。

○運搬車稼働延台数

トラック四十二台

またかん・びん・雑草の運搬・積込みに、お忙しい中ご協力いただいた事業所の皆様に、厚くお礼申しあげます。

○ご協力いただいた事業所

（五十音順）

・㈱イケフジ
・一宮建設重量㈱
・㈲井上建設
・エイト建設㈱
・片山建設㈲
・㈱北島組
・㈱ＣＤナカタ
・㈱伸ホーム
・㈲山田水道

《 ごみニュース 》

～ごみの減量にご協力を～

北島町内の家庭から出るごみの約50％が生ごみです。その生ごみには約60％の水分が含まれています。これから夏に向けてスイカの皮などますます水分を含んでいる生ごみを出す機会が多くなりますが、水分を含んだ生ごみは、重いうえに燃えづらく焼却に時間がかかり余分な費用がかかります。また、施設に負担がかかるだけでなく、腐敗してごみの集積所が不衛生になり、悪臭の原因にもなります。

生ごみをだすときには

・　野菜などの使えない部分は洗う前に切り落とす。
・　野菜の皮をむいた時は、乾燥させて三角コーナーを使わずごみ袋に入れる。
・　水切りネットを使い、水分を切ってから出す。

ごみの減量のため皆様のご協力をよろしくお願いします。

今月のごみ対策　啓発優秀ポスター

北島小　林　真央

１人あたりの燃やせるごみの排出量

	４月	５月	６月
平成28年	13.7kg	11.5kg	13.7kg
平成29年	14.8kg	16.1kg	？kg
増減量	1.1kg増	4.6kg増	？

“「ごみの分別、減量、資源化」にご協力をお願いします。”

防災行政無線デジタル化整備に係る住民説明会を開催します

北島町では、平成30年４月から防災行政無線をデジタル化して運用できるように、本年度中の工事を進めております。

つきましては、多くの皆様に知っていただくために、以下のとおり住民説明会を開催いたしますので、ご参加をお願いいたします。

場　所	日　時
北部地区学習等供用施設（北児童館）	７月20日㈭ 19時30分開始 （受付は19時10分開始）
南部地区学習等供用施設（南児童館）	７月21日㈮ 19時30分開始 （受付は19時10分開始）
北島町役場７階大ホール	７月22日㈯ 10時00分開始 （受付は９分30分開始）

北部地区学習等供用施設・南部地区学習等供用施設については、駐車スペースがあまりありませんので、できるだけ徒歩・自転車にてご来場いただけますよう、ご協力をよろしくお願いいたします。

〇お問合せ先
北島町役場危機情報管理課　☎698－9807

ルールを守って楽しい花火

花火はきれいで楽しいものです。でも、取り扱いを守らないと怪我の原因となります。取り扱い方法を守って遊びましょう。

（注意点）

1　花火に書いてある遊び方をよく読んで必ず守りましょう。
2　花火を人や家に向けたり、燃えやすいもののある場所で遊んだりしないようにしましょう。衣服に火がつかないように注意しましょう。
3　手持ちの筒花火は、手の位置に注意しましょう。
4　風の強いときは花火遊びはやめましょう。
5　水を用意しましょう。
6　大人と一緒に遊びましょう。
7　たくさんの花火に、一度に火をつけないようにしましょう。
　１本ずつ遊びましょう

8　正しい位置に正しい方法で点火してください。
9　花火の時に筒先に顔や手を絶対出さないこと。点火する時や途中で火が消えたときは、特に注意。
10　花火をポケットに入れてはいけません。
11　花火を分解して遊ぶことは危険です。絶対してはいけません。

板野東部消防組合
☎698－0119

収れん火災の危険性

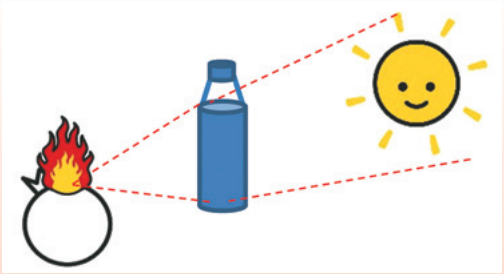

収れん火災とは？

収れん火災は、凸レンズや凹面鏡、またはこれらと同じ作用が働くものに、光が反射・屈折して１点に集まることによって引き起こされる火災です。

原理として、虫眼鏡で太陽光を１点に集めて発熱させた理科実験と同じです。
１点に集まった光の先に、燃えやすい新聞紙の束や衣類などがあると燃えてしまう可能性があります。

収れん火災は、日差しが強い夏場特有のことと思えますが、冬場でも発生します。
身の回りに水の入ったペットボトル等凸レンズと同じような働きをする物が無いか、注意してみましょう。

板野東部消防組合　☎698－0119

社会福祉法人 北島町社会福祉協議会からのお知らせ

お問合せ・申込先
☎六九八―八九一〇
FAX六九八―八九二一

災害ボランティア会員募集!!

大規模災害における被災者への支援活動を行うため、町内に居住または、勤務する方並びに団体を対象に、災害ボランティア会員の募集をしています。

会員登録をご希望の方は社会福祉協議会までお申し込みください。

※会員登録をされた方に、災害ボランティア養成講座等の案内を送付させていただきます。

災害ボランティア養成講座の開催（参加者募集）

●**日時**　七月二十二日㈯　十時から十一時四十五分まで（受付は九時半から）

●**場所**　北島町老人福祉センター　集会室

●**内容**　台風・大雨・洪水などの自然災害に備える！（講話）
講師　防災士　金山利勝　氏

●**対象**　災害ボランティア会員等

●**定員**　三十名（先着順）

●**申込**　七月十九日㈬まで

※災害ボランティア会員証をお持ちの方は、ご持参ください。

第六十回社協会長杯グラウンドゴルフ大会参加者募集

【日　時】七月二十一日㈮
（※雨天時は七月二十四日に延期）
九時半～（開会）

【場　所】北島中央公園スポーツ広場

【対　象】北島町在住の方

【参加費】無料

【準備物】動きやすい服装・飲み物

※グラウンドゴルフの道具をお持ちの方はご持参ください。道具をお持ちでない方へは貸し出しいたします。

【申込み】　七月十八日㈫までに電話、またはファックス（住所・氏名・年齢・電話番号）にてお申込みください。

デイサービスおひさま開所

八月一日より通所型サービス（緩和型）「きたじまデイサービスおひさま」を開所します。安心して自立した日常生活を居宅で営むことができるようサービスを提供します。

開所日：八月一日㈫

利用時間：午前の部　九時半から十一時半まで
午後の部　十三時半から十五時半まで

利用対象者：要支援一・二の方

お問合せ：きたじまデイサービスおひさま
北島町新喜来字南古田六十一番地一
（☎・FAX六七八―六一六一）

※いつでもご見学にお越しください！

～平成29年度生涯学習講座受講生再募集～

★シルバー講座（健康体操）★

目　　的：高齢者向けの口コトレ体操などを取り入れながら健康増進を図り、明るい地域づくり、仲間づくりを進めます。
実施日時：毎週木曜日（13：30～15：00）
場　　所：北島町総合庁舎７階大ホール
講　　師：武市美津子先生
（健康運動指導士　高齢者体力つくり支援士 Dr.）
対　　象：北島町内在住及び在勤の方
（生涯学習講座閉講式･町報原稿作成の協力をお願いします。）
費　　用：スポーツ保険料と会費年２回各5,000円
定　　員：30名

用意して頂くもの
→運動できる室内用の靴、体操棒、タオル、飲み物

お申込み、お問合せは教育委員会事務局まで
☎698－9812　FAX698－1121

楽育ママワークセミナー

北島町では、子育てについて楽しく学ぶ講習会を開催いたします。興味のある方はお申し込みください。

◆**とき**　七月二十七日（木曜日）
受付：十時
開始：十時十五分～
十一時半頃

◆**場所**：北島町総合庁舎六階大会議室

◆**内容**：テキストを利用して具体的事例を通して、親の対応を参加者と一緒に考えていきます。

◆**講師**：山田しのぶさん（楽育ワークシニアインストラクター）

◆**参加費**：三百円
（テキスト代として当日集金いたします。）

◆**対象**：三歳頃までのお子様の保護者（お子様連れの参加も大丈夫です）

◆**参加人数**　十名

◆**申込先**：民生児童課
（☎六九八―九八〇二）

◆**申込方法**：電話又は窓口

◆**申込期間**：七月十日～七月二十一日（定員になり次第締めきり）

7月のお知らせ

今月の納税

七月は、国民健康保険税（一期）の納期です。

納期限七月三十一日㈪

※納税通知書を発送しております。

※口座振替をご利用の方は、前日までに口座へご入金ください。

【お問合せ】税務課（☎六九八―九八〇三）

催し

KIFAインターナショナル・カフェ

北島町国際交流協会主催のインターナショナル・カフェを開催します。

今回は、鳴門教育大学留学生のキリバス共和国のEria Namoua さんとソロモン諸島の Hudson Bero さんに、ソロモンティーを頂きながら、南太平洋の島々とその暮らしぶりについてご紹介いただきます。

たくさんの方のご来店をお待ちしております。

【日時】七月二十三日㈰　十四時～十五時半

【場所】保健相談センター二階

【参加費】会員及び外国人留学生は無料・非会員は五百円（子ども同額）

当日入会受付有り

【お問合せ】☎〇九〇―七一四〇―七七一七（宮瀬）

E-mail：kifa.tokushima@gmail.com

募集

明るい選挙啓発ポスターコンクールの作品募集

【対象】小・中・高等学校、特別支援学校、高等専門学校の児童・生徒・学生

【応募期間】七月十四日～九月八日

【規格】四つ切りまたは八つ切り画用紙の大きさで、画材は自由

【応募方法】お住まいの市町村または通学している学校のある市町村の選挙管理委員会へ

【お問合せ】県選挙管理委員会（☎六二一―三二〇五・FAX六二一―二八二九）

公共職業訓練受講生募集

再就職をめざす求職者の方を対象に職業訓練を実施しています。入所を希望される方はご相談ください。

■六か月コース

［訓練期間：九月一日～平成三十年二月二十八日］

・溶接加工科

■七か月コース

［訓練期間：九月一日～平成三十年三月三十日］

六か月コースの前に一か月の導入講習を受講していただきます。

・電気設備技術科

・住宅リフォーム技術科

【対象者】公共職業安定所に求職の申し込みをしている方など（選考あり）

【受講料】無料（テキスト代等は必要）

【募集期間】七月三日㈪～七月三十一日㈪

【お問合せ】ポリテクセンター徳島（☎六五四―五一〇二）（土日祝を除く、平日九時～十七時）

お知らせ

節水にご協力をお願いします

雨が少ない状態が続くと、川の水量が減少します。水は限りある資源です。こまめに蛇口を閉め、水を流しっぱなしにしないなど、一人一人が、日頃から節水に努めていただきますようお願いします。

【お問合せ】県河川整備課（☎六二一―二六二五）

登録販売者試験を実施します

一般用医薬品の販売に従事するための資質を確認する試験です。

【日時】十月二十四日㈫　十時半～

【場所】あわぎんホール

【出願期間】七月十八日～七月三十一日

【お問合せ】県薬務課（☎六二一―二三三一）

デザイナー雑貨とこだわりの鳴門金時スイーツを販売しています。ぜひお越しくださいね！

【場所】北島町水辺交流プラザ（北島町高房字百居内四十番地十三）

【営業時間】九時～十七時

【定休日】木曜日

【お問合せ】☎六九八―五二七九　FAX六七九―九八一一

お知らせ

「毎月20日はあいさつ運動の日です」

7月のあいさつ運動は7月20日㈭に行います。

元気なあいさつで、一学期を締めくくろう。

北島町青少年健全育成町民会議

スポーツ

北島北公園総合体育館（サンフラワードーム）だより

◎行事予定（7月・8月）

★7月15日
徳島県ミニバスケットボール選手権大会

★7月16日
第29回四国6・9人制クラブバレーボール選手権大会

★7月17日
キョーエイカップ全国小学生ドッジボール大会県予選

★7月23日
北島町一般男女バレーボール大会

★7月30日
徳島県バスケットボールリーグ

★8月5日・6日
北島町ミニバスケットボール大会

★8月19日
北島町キッズテニス教室

★8月20日
北島町少年剣道記念大会

★8月21日
北島町少年剣道記念大会

北島町体育協会だより

6月11日、第46回北島町卓球大会が、北島北公園総合体育館で開催されました。

大会結果は次のとおりです。
（※①～③はブロック内の1位～3位グループにおける優勝）

優勝　卓球　男子シングルス
1部
①香川　真哉
②井上　陽尊
③明口　真大

優勝　卓球　女子シングルス
1部
①増田えりな
②坂口　舞
③安原　実紅

優勝　卓球
2部
①石塚　大誠
②煙草　涼夏
③乾　ひおり

優勝　ラージボール　ダブルス
飛越　康徳
吉田　弦太

徳島県教員一輪車講習会

★8月27日
第29回秋季ミックスバレーボール大会

北島町ゲートボール部だより

「カラ梅雨」炎天下　熱戦続く
健康と長寿を合言葉とし
体力と気力を鍛える

月・日	大会名称	チーム・人員	成績	主催・会場
6・3	香川・徳島親善交流大会（6月）	24・120	2コート3勝 優勝　北島	土成中央会場
6・4	北島町協会月例大会（6月）	3・15	第1組優勝	北島町協会 北島ゲートボール場
6・5	中川杯藍住大会	8・45	2コート 2勝1敗北島	中川様 藍住中央会場
6・15	ふれあい6町親善大会（6月）	8・45	2コート 優勝北島	上板町協会 土成中央会場
6・17	熊野杯藍住大会	9・50	1コート 2勝1敗北島	熊野様 藍住中央会場

北島町グラウンドゴルフ協会だより

6月度月例杯
期日　6月1日㈭　参加数37名
場所　北島町中央グラウンド

優　勝　佐々木幸雄　31打
準優勝　吉田千恵子　33打
第3位　中村　榮次　36打
第4位　山田　栄子　37打
第5位　高畠美津子　38打

県内大会では、女子の活躍が目立った。県外大会では、岡部さんが女子の部で準優勝に輝いた。6月の月例大会では、阿部さんが素晴らしい成績で優勝した。

北島町TBG協会だより

月・日	大会名称	チーム・人員	成績	グロス	ネット
4・22	四月度ペアマッチ大会 場所　親水公園ゆとり芝コース	32名	優勝　岡部　文子・津川　孝子 二位　福永　嘉春・礎　勝子 三位　大松ツタエ・井尚　金子	82 78 75	56 55 55
5・13	五月度月例大会 場所　親水公園ゆとり芝コース	35名	優勝　志津　君子 二位　岡部　文子 三位　谷下　廣子 ベスグロ　岡部　文子	66 83 66 69	57 55 50
5・21	第七回津山市全国ふれあい大会 場所　津山市日本原コース	180名	女子　二位　岡部　文子	77	
5・27	五月度ペアマッチ大会 場所　親水公園ゆとり芝コース	30名	優勝　井向　金子・阿部　義美 二位　藤崎恵美子・前川　誠治 三位　木内百合子・志津　君子	74 82 79	60 55 55
6・10	六月度月例大会 場所　親水公園ゆとり芝コース	38名	優勝　阿部美恵子 二位　冨士　繁男 三位　福永　嘉春 ベスグロ　福永　嘉春	70 70 81 72	60 58 57

「生きがい講座・囲碁大会」

六月一日木曜日午前十時から会員による恒例の親睦大会を開催しました。試合は二組に分かれて、総当たり戦で行われ、大会結果は次のとおりです。

A組
優勝　長谷川　清　四段
準優勝　寺内　武彦　四段
三位　林　節八　四段

B組
優勝　杉村　真仁　四段
準優勝　渡辺　義弘　四段
三位　辻村　邦雄　四段

北島町スポーツ少年団 バンビバドミントンクラブ

※お問合せ　☎六八三―二二五三

平成29年度徳島県ジュニア新人バドミントン大会

平成29年 4 月29日(土) 場所 B&G

U－10男子シングルス	準優勝	原	奏心
U－10男子シングルス	3　位	川野	伊吹
U－10女子シングルス	優　勝	高橋	凛
U－10女子シングルス	準優勝	曽我井柚月	

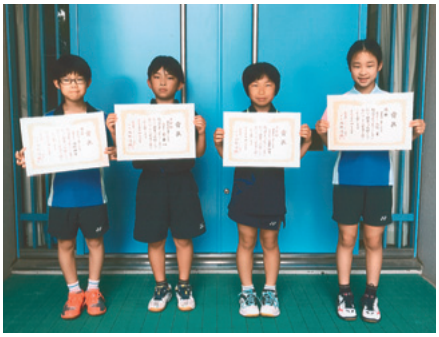

左から
川野　伊吹
原　奏心
曽我井柚月
高橋　凛

第 6 回徳島県小学生バドミントン普及大会

平成29年 5 月14日(日) 場所 北島北公園総合体育館

5 年生以下シングルス	優　勝	川野	伊吹
5 年生以下シングルス	3　位	林	はな
3 年生以下シングルス	3　位	森上	弘群
3 年生以下シングルス	3　位	川田	鈴菜

左から
川野　伊吹
川田　鈴菜
森上　弘群
林　はな

第20回徳島県小学生バドミントン新人大会

平成29年 1 月28日(土) 場所 徳島市立体育館

5 年生以下男子シングルス
準優勝　曽我井優斗

4 年生以下男子シングルス
3　位　原　奏心

4 年生以下女子シングルス
準優勝　曽我井柚月

3 年生以下女子シングルス
優　勝　高橋　凛

左から
曽我井優斗
原　奏心
曽我井柚月
高橋　凛

第22回徳島ジュニアオープン選手権大会

平成29年 4 月 8 日(土) 場所 鳴門アミノバリューホール

女子シングル B クラス　3　位　高橋　凛

自衛官（学生）受付案内

募集種目		資格	受付期間	試験日	その他
自衛官候補生	(男子)	18～27歳未満男子 (高校卒業見込を含む)	年間を通じて行っております。	受付け時にお知らせします。	試験会場 海上自衛隊　徳島教育航空群基地内 （松茂町）
	(女子)	18～27歳未満女子 (高校卒業見込を含む)			
一般曹候補生		18～27歳未満の者 (高校卒業見込みを含む)	第 2 回 7 月 1 日～ 9 月 8 日	1 次： 9 月16日～18日 2 次：10月 5 日～11日	試験会場 海上自衛隊　徳島教育航空群基地内 （松茂町） 陸上要員、海上要員及び航空要員
航空学生		海:18歳以上23歳未満 空:18歳以上21歳未満 (高校卒業見込みを含む)	7 月 1 日～ 9 月 8 日	1 次： 9 月18日 2 次：10月17日～22日 3 次：11月18日～12月21日	試験会場 1 次・2 次試験：海上自衛隊　徳島教育航空群基地内（松茂町）

お問合せ先：自衛隊鳴門地域事務所（☎685－5306）　住所：鳴門市撫養町立岩字七枚57
自衛官募集ホームページ　http：//www.mod.go.jp/gsdf/jieikanbosyu/

少年を守ろう欄

板野東部青少年育成センター（松茂町役場内）
☎六九九―三四四一
相談電話☎六九九―六六一一

生きづらさを感じている子ども若者支援者のための「人材養成プログラム」

①「サッポロでの若者への支援を学ぶ」

ひきこもり等の若者への支援について詳細な活動の実際を学ぶことができます。

講師：札幌市若者支援総合センター館長　松田　考氏

日時：八月七日
　十五時～十七時

場所：松茂町総合会館
　三階多目的ホール

②「ひきこもり等自立していない子どもの生活プラン『親の役目を詳しく教えます』を学ぶ」

相談者の立場を考慮したうえで、親亡き後をどうするか。まずは、子どもが働けない状況が続くことを前提で長期的かつ総合的な視点でプランを立てることなどを学びます。

講師：ファイナンシャルプランナー
　畠中　雅子氏

日時：十月二十四日
　十四時～十六時

場所：松茂町総合会館
　三階多目的ホール

③「ひきこもり考『生きにくい子どもたち』について学ぶ」

ある時から急に食べられなくなり不登校になった子、ある時から急におねしょが始まってしまった子など、一つひとつの事例を通じて私たちに語りかけてくれます。

講師：島根大学教授
　岩宮恵子臨床心理士

日時：平成三十年二月十六日
　十四時～十六時

場所：松茂町総合会館
　三階多目的ホール

◆申込み方法

電話で
六九九―六六一一

携帯電話で
〇九〇―一〇〇五―六六一一

メールで
itanotobu-hodo.c@vega.ocn.ne.jp

◆受講された方には「受講証」を発行します。

育成センター内に「子ども若者総合相談センター」を設置しています。
ひきこもり・ニート・不登校児・非行・解決しない悩み等の相談を受けています。

徳島北警察署広報　☎698－0110

夏期における水難防止

気温の上昇とともに、自然体験型のレジャーを楽しむ人々が増加する一方、河川等における釣り・水泳・キャンプ等で、尊い命が失われる水難が夏期に多発しています。本県においても、昨年６月から８月の３か月の間に、６件の水難が発生し、４人の方が亡くなっています。

水難の未然防止対策

水難を未然に防ぐためには、余裕を持った計画を立てるとともに、以下のような点に留意する必要があります。

(1)　危険個所の把握

魚取り、釣りでは、転落等のおそれがある場所、水泳や水遊びでは、水温の変化が大きい場所や流れの激しい場所等の危険個所を事前に確認し、近づかないようにする。

(2)　的確な状況判断

天候不良時、体調が悪いとき、飲酒したときなど、水難のおそれが高いときは、釣りや水泳を行わない。

※　住んでいるところと目的地の天気は一緒ではありません。

(3)　ライフジャケット等の活用

釣りやボート等で水辺に行くときは、必ずライフジャケット等を着用（体のサイズに合ったものを選び、正しく着用）する。

(4)　遊泳時の安全確保

・掲示板、標識等により危険区域と表示された区域内に入らない。
・遊泳区域を表示する標識、浮き等を移動し、又は損壊しない。
・遊泳区域以外の水域で遊泳しない。
・遊泳中、他人に抱きつくなど遊泳上危険な行為をしない。
・遊泳に当たっては、水深、水流を考慮し、安全な方法で遊泳する。

(5)　保護者等の付き添い

子どもの水難防止のため、幼児や泳げない学童等を水遊びさせるに当たっては、その者を保護する責任のある者が付き添うなどして、目を離さないようにする。また、子ども１人での水遊びは絶対にやめさせる。

(6)　河川における注意事項

・周辺の状況を確認し、テントは安全な場所に設置する。
・遊んでいるときも、雲や雷、川の流れなどに注意する。

※　急な増水で水没するおそれのある、河原や中州、川幅の狭いところに注意する。

家族の会話

（566）

北村 岩井 勝伸

昨年の春、北島に移住し、新しい生活が始まりました。以前の生活は朝早く家を出発し、夕方もしくは夜に家に戻り、一日の出来事を家族と一、二時間ほど会話するというものでした。私はその生活にも十分満足していましたが、現在、家と職場が同じ場所にある為、仕事をしながら家族と過ごす時間が増えた事で、妻や娘との会話も必然と多くなり、今まで気付かなかった事や、知らなかった事があったのだと気付かされたのです。会話により家族をより一層理解出来るとわかった瞬間でした。

家族と話をしていると、自分が幼い頃に両親と会話した事を鮮明に覚えている事に気付きます。常日頃、娘に伝えている「会った人には、まず挨拶をしよう」「お話は順番にしよう」「人に嫌な事をしてしまったら謝ろう」などは、両親や祖父母から教わった事を、自身の言葉に置き換えている場合が多かったのです。そこで、家族との会話について改めて考えてみました。

私は、家族全員、また家族それぞれと、様々なシチュエーションで話をしてきました。その中で得た、正しい考え、良い言動、習慣などは、自らの子供に伝えていきたい事柄となっています。それと同時に、間違った考え、良くない言動、習慣、そして叱られた事なども、子供達を教育する上で、大切にしていくべき自らの経験だと考えています。

子供時代から現在まで、ある一定の年齢に成長するまで理解出来なかった事も数多くありました。幼い頃、自分に必要が無いと感じている話は、重要視せずに右から左に抜けてすぐに忘れていたのです。しかし不思議なのは必要になるとそれをまた思い出す時がくるという事です。

妻とは違う環境で育ったことで、新たに気付かされる事があります。人との接し方、習慣、考え方まで、本当に様々です。その違いもまた、お互いを知る良い要素であり、その中から良いと思えるものを、今後大切にしていきたいと思います。

世間では核家族化が進み、共働きも増えています。そんな中、家族で会話の時間を取る事が少なくなっているように感じます。しかし、楽しく話し合い、時には悩みを打ち明けたりする事で、互いを理解し、困った時には支えになるのではないでしょうか。

私は、北島での生活が始まり、身近な家族との会話が増えたことで、自身を見直すきっかけとなりました。そして今、改めて家族に感謝しています。

今後も両親や、夫婦、親子で会話を楽しむ時間を大切にしていきたいと思います。

慶弔

（5月届分）
（敬称略）

おめでた

板東 弘之 汐里
長女 縁（ゆかり） 北村

杉本 健太朗 由季
三女 陽（ひ）向（なた） 高房

藤井 崇 裕子
二男 陽（ひ）向（なた） 高房

安藝 勇斗 果鈴
長女 陽（ひ）葵（まり） 鯛浜

加集 竜 未来
長女 華（か）愛（のん） 高房

岩木 太郎 翔子
二男 隆（りゅう）太（た） 太郎八須

川田 一成 絵美
二女 真（ま）愛（な） 鯛浜

豊﨑 純司 由香利
二女 理（り）央（お） 北村

徳間 崇志 彩
二男 奏（かな）音（と） 江尻

森 義典 有紀子
長女 玲（れ）衣（い） 中村

時谷 和成 茉美子
長男 朔（さく）矢（や） 江尻

およろこび

寺澤 満樹 高房
石川 萌 高房

井奥 崇史 中村
宮島 瑠梨 鳴門市

住友 敬典 高房
森島 千愛 徳島市

三好 宗伯 高房
笹木 明華 中村

木村 直隆 江尻
小林 歩加 松茂町

梶 康平 鯛浜
木原 由里子 中村

中川 健太郎 鯛浜
鈴江 さやか 松茂町

おくやみ

松島 郁代（82歳） 北村
岡田 正（81歳） 鯛浜
藤本 恵美子（76歳） 江尻
佐藤 芳夫（87歳） 太郎八須
齋藤 カメノ（91歳） 鯛浜
森本 房子（86歳） 太郎八須
西岡 コナミ（87歳） 北村
三木 明子（58歳） 中村
志内 千恵子（83歳） 中村
木内 清（80歳） 中村

板野東部消防組合消防職員採用試験

試験区分 消防職員（高等学校卒業程度）

採用予定人員 六名程度

職務内容 警防、救急、救助、予防、総務等の消防業務

受験資格 平成四月四月二日から平成十二年四月一日までに生まれた者（救急救命士の資格を有する場合は平成元年四月二日以降に生まれた者）

申込受付 七月十八日から八月三日まで（郵送の場合は三日消印有効）

試験日
一次試験 九月十七日(日)
二次試験 十月以降予定

申込・お問合せ先
板野東部消防組合 総務課
☎六九八―九九〇〇

※募集要項及び試験申込書は、消防組合にあります。

「日本のいじめ対策は間違っている」

北海道　旭川市立永山中学校二年
紙谷桃歌（かみやももか）

人権問題におもう

今、日本の学校や様々な所で問題となっている「いじめ」。日本は、いじめを防止するために様々な対策を実施しています。例えば、学校側はカウンセラーの協力を得ながらいじめを受けた生徒を継続的に支援する、いじめを行った生徒には別の教室で授業を受けさせる、道徳教育の充実、などのものです。しかし、これらは本当にいじめ防止の根本的解決になっているのでしょうか。

そもそも日本のいじめの一番の問題点は、長期間にわたって続き、陰湿化しやすい点だと思います。私は小学校五年生の頃までドイツに住んでいて、ドイツで起きていたいじめも目の当たりにしましたが、日本とは違って、暴力的な代わりに少しも長続きせず、ほとんどが一日で終わってしまうものばかりでした。では、なぜ日本のいじめは長期化しやすいのでしょうか。それには、二つの原因があると思います。一つ目は、日本の根本的ないじめのあり方にあります。例えば、ドイツで「いじめ」といったら、大抵校庭などのひらけた場所で下級生など自分より弱そうな相手や、気に食わない相手に暴力を加えることを指します。この種のいじめは暴力的で、比較的目に付きやすいので、すぐに先生の指導が入り、長続きすることはありません。一方日本で「いじめ」といったら、暴力よりもどちらかといえばいやがらせや集団無視などの精神的苦痛を与える行為を指します。このやり方だと、表面上は何もなさそうに見えるので、周りからは気付かれにくく、結果、先生方など学校側の対処も遅れてしまい、いじめが長続きしやすくなってしまいます。

二つ目は、周りの見ている人達の反応です。私も一、二度、ドイツで上級生にいじめられたことがあったのですが、どの時も必ずそばにいた同級生や知り合いが味方になってくれて、協力していじめっ子を追い返していました。私の経験に限らず、いじめを見たら必ず周りの人達が止めに入ったり先生を呼んだりなどしていました。しかし、

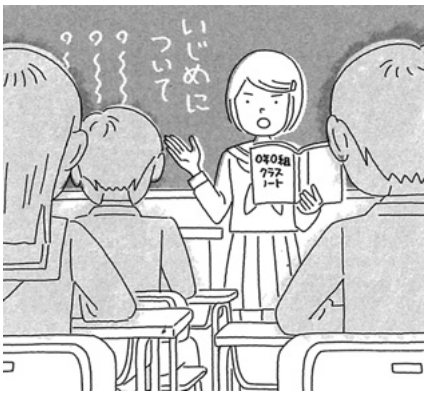

私が通っていた日本の学校で一度いじめが起きた時、気の毒に思いながらも誰も助けようとはせず、むしろどこか逆らってはいけないような雰囲気が漂っていました。

つまり、いじめのストッパーとなるものがなく、どんどんエスカレートしていって、長期化してしまうのです。ではどうすれば、「いじめのストッパー」になれるのか。

これは私個人の考えですが、「いじめのストッパー」になるには必要不可欠な三つの要素があると思います。一つ目は、正しい善悪の判断ができること。二つ目は、自分の意見を持つこと。そして三つ目は、他人の意見を尊重すること。日本人はこの三つの中の一つ目と三つ目はとても良くできていると思うのですが、二つ目の「自分の意見を持つ」に関しては意識できていない人が多い気がします。日本人は周りに合わせることを良しとするので、協調性にとても優れているのですが、いじめの場合、この特徴は悪い方向に行きがちです。いじめは大抵一人対大勢なので、周りの人達は自然と人数の多いいじめる側についてしまうのです。こういう場合には、自分の意見を持ち、周りに流されずきちんと主張することが重要になります。私はこれこそが今の日本人が「いじめのストッパー」になるために最も必要なことだと思います。

私が通っていたドイツの学校では、クラスの誰もが最近起きた問題・もめごとを書き込めるノートがあり、毎週金曜日の最後の授業で行われる学級会議でそれを開き、書かれている内容の一つ一つを全員で話し合いながら解決していく、という活動がありました。

日本でも、こういった活動を取り入れてみてはどうでしょう。一つの問題に対して真剣にそれぞれの意見を交流し、全員で良い方向に進めようとする。このような場をつくることで正しい善悪の判断、自分の意見を持つ、他人の意見を尊重するという能力を養うことができると思います。

今の日本のいじめ防止対策は、いじめを受けた人の救済を重視していますが、いじめを外野から見ていた周りの人達には、あまり目を向けていない気がします。これでは、いじめを根本的に撲滅することにはつながりません。もっと生徒に自分の意見を持ち、主張させる機会を増やし、基本的人権について自分なりの意見を持たせるべきです。それが、私達が将来自分達の基本的人権を守っていくための力になると思います。

この作文は「法務省人権擁護局・全国人権擁護委員連合会主催」の「第三十六回全国中学生人権作文コンテスト」で内閣総理大臣賞を受賞した作品です。

▲シンボルマーク

北島町立図書館・創世ホールだより

☎六九八・一一〇〇

あかちゃんのおはなしのへや

日時▼七月十四日㈮　十一時～
会場▼二階ハイビジョンシアター
入場料▼無料

徳島クリエーターズマーケット

日時▼七月二十二日㈯～二十三日㈰
十時～十七時
最終日は十六時迄
場所▼二階ギャラリー
主催▼徳島クリエーターズマーケット事務局（川久保☎〇八〇・三一六二・二二三四）

夏休み子どもビデオ上映会「生命誌版セロ弾きのゴーシュ」

日時▼七月二十八日㈮　二回上映
①十一時～　②十四時～
会場▼二階ハイビジョンシアター
入場料▼無料

内容▼「生命誌版　セロ弾きのゴーシュ」（二〇一四年、JT生命誌研究館、四十九分）
原作＝宮沢賢治　演出＋人形遣い＝沢則之
チェロ＝谷口賢記　ピアノ＝鎌倉亮太　語り＝中村桂子・村田英克
主催▼北島町立図書館

■二〇一四年、大阪高槻市のJT生命誌研究館の呼びかけで、宮沢賢治の名作が、幻想的なフィギュア・アート・シアターとして各地で上演され、大変な好評を呼びました。その舞台を完全収録したドキュメンタリー映画を上映します。

■物語は、活動写真館の楽団でセロを弾くゴーシュが、水車小屋で動物たちと触れ合ううちに、演奏家として人間として成長してゆく姿を、ユーモラスに描きます。小学生から大人まで楽しめる作品です■この催しは、昨年九月のドキュメンタリー映画「水と風と生きものと」上映会の連動企画です。多数、ご参集ください。

えいごのおはなし会

日時▼八月一日㈫　十四時半～
会場▼二階ハイビジョンシアター
入場料▼無料
講師▼シモンズ・ブライアン氏

おはなしのへや

日時▼八月四日㈮　十五時～
会場▼二階ハイビジョンシアター
入場料▼無料

徳島ワークショップフェス

日時▼八月五日㈯～六日㈰
十時～十七時
最終日は十六時迄
場所▼二階ギャラリー
主催▼ちくちくくるり（☎六九七・〇七六七）

新しく入った本

■図書館に新しく入った本の一部をご紹介します。

《児　童　書》

●マーティン・ハンドフォード『ウォーリーをさがせ！　謎のメモ大追跡！』フレーベル館
●アーサー・ビナード作、スズキコージ画『ドームがたり』玉川大学出版部
●藤真知子作、ゆーちみえこ絵『まじょ子のこわがらせ　こうかんにっき』ポプラ社
●ひらのゆきこ『おべんとうのぱっくん』教育画劇
●つぼいじゅり『たまらんちゃん』金の星社

《一　般　書》

●東雅夫、とり・みきほか『文藝別冊　澁澤龍彦ふたたび』河出書房新社
●森まゆみ『東京老舗ごはん』ポプラ文庫
●黒川伊保子『女の機嫌の直し方』集英社インターナショナル新書
●布施英利『人体　5億年の記憶　解剖学者・三木成夫の世界』海鳴社
●貫井徳郎『宿命と真実の間』幻冬舎
●菊池秀行『ゴルゴダ騎兵団』祥伝社ノンノベル
●江國香織『なかなか暮れない夏の夕暮れ』角川春樹事務所
●永瀬隼介『凄腕』文藝春秋

図書館の休館日

《7月》	《8月》
3日㈪	7日㈪
10日㈪	11日（金・祝）
17日（月・祝）	14日㈪
18日（火・振替休）	17日（第3木・館内整理日）
20日（第3木・館内整理日）	21日㈪
24日㈪	28日㈪
31日㈪	

たばこは町内で買いましょう

あなたの買ったたばこ1個から105円24銭がたばこ税として町に収入されます。
北島町

町報フォトグラフィ

「学び舎」

中村　川崎ヒロミ

撮影データ
カメラ　ニコン　デジタル
レンズ　18～20㎜
絞り値　F８
シャッター　１/1000
ISO 感度　400　手持ち

部活の元気な声が校庭に響いていました。

緑のカーテンコンテスト作品募集

緑のカーテンとは、ゴーヤやひょうたんといった、つる性植物を利用した自然のカーテンのことを言います。

緑のカーテンを作ることにより、建物に直接日光があたることを防ぎ、葉の気孔から水分を蒸散するので、カーテン内の気温の上昇を抑える効果があります。

あなたの育てた自慢の緑のカーテンを応募してみませんか？

★優秀作品には賞品が贈られます。ふるってご応募ください。

①応募方法　応募用紙に必要事項を記入のうえ、写真と一緒にご提出ください。

※応募用紙は北島町まちみらい課窓口または北島町ホームページよりダウンロードできます。
※提出いただいた写真・応募用紙は返却いたしませんのでご了承ください。

②応募資格　平成二十九年に北島町内につる性植物による緑のカーテンを設置したもの

③応募締切　九月八日㈮

④応募先　まちみらい課

⑤審査基準　大きさ、密度、色合い、工夫、エコ度

⑥賞の内容　個人部門（個人住宅、個人事業所）
事業所・団体部門（会社、商店街、町内会等）
学校部門（保育園、幼稚園、小中学校等）

⑦審　査　九月中旬写真及び書類審査により優秀作品を選考します。

⑧結果発表　町報・町ホームページ等で発表します。

※応募いただいた写真・応募用紙は広報等で使用させていただく場合があります。

お問合せ　まちみらい課
☎六九八―九八〇六

昨年度の最優秀作品