町報
きたじま
5
2023
第919号

https://www.town.kitajima.lg.jp/

今年も美しく咲きました。

清掃活動中のオレンジカフェのみなさんに出会いました。

町民の動き　人口 23,516人（−35）［男 11,453人（−19）　女 12,063人（−16）］　世帯数 10,230世帯（+18）

令和５年４月１日現在　（　）内は前月からの増減

たくさんのご寄附をいただきました

ご厚意に心より感謝いたします。

３月28日、公益財団法人　鳴門法人会様よりご寄附をいただきました。

いただきましたご寄附は、北島町立図書館の図書購入に活用させていただきます。

ありがとうございました。

企業版ふるさと納税 贈　呈　式

北島町では、地方創生の推進にあたり、「企業版ふるさと納税」を活用した事業を実施しています。

このたび、第一生命保険株式会社様より、500,000円のご寄付をいただきました。

３月17日、総合庁舎にて贈呈式が行われ、徳島営業支社長の藤丸様より目録が贈られ、本町からは感謝状をお渡ししました。

いただきました寄附金は、町の子育て施策の推進に活用させていただきます。温かなご支援に心より感謝いたします。

インスタントラーメンレシピコンクール 農林水産大臣賞・入賞

「令和４年度第21回インスタントラーメン小学生レシピコンクール」（一般社団法人　日本即席食品工業協会　主催、文部科学省・農林水産省・公益社団法人　日本栄養士会　後援）が開催され、全国9,754作品の中から、**農林水産大臣賞**に**北島南小学校６年・一本木　愛莉さん**考案の「徳島まるごと塩ラーメン」、**入賞**に**北島南小学校６年・松本　心海さん**考案の「特産物を使ったさっぱり鳴門金時スープラーメン」が選ばれました。

本コンクールは、食育推進事業の一環として、小学校４年生から６年生を対象に開催しています。身近にあるインスタントラーメンを素材に、食材・調理法・栄養バランス・盛り付けなどについて小学生自らが考え、調べ、調理することを通して、家族や友人とともに食について話しあう機会を提供することを目的としています。

北島南小学校 「とくしま環境賞」受賞

とくしま環境賞は、環境の保全及び創造に関し、顕著な功績のあった個人または団体を表彰し、その功績をたたえ広く紹介することにより、今後の活動を奨励するとともに、県民の環境保全に関する意識の高揚を図ることを目的としています。

北島南小学校では、長年にわたり大西公園の清掃や水辺プラザなどで今切川の清掃を実施しています。

徳島県知事選挙

令和５年４月９日執行

徳島県知事選挙の開票状況

立候補者名	年齢	所属党派	新・旧	得票数
三木　とおる	55	無所属	新	2,491
ふるた　もとのり	75	日本共産党	新	254
後藤田　まさずみ	53	無所属	新	4,128
飯泉　かもん	62	無所属	現	2,420
有効投票（計）				9,293

徳島県知事選挙の投票状況

投票所名	施設名	徳島県知事選挙		
		有権者数（人）	投票者数（人）	投票率
第１	南小学校体育館	4,425	2,141	48.38%
第２	西高房老人憩の家	784	369	47.07%
第３	保健相談センター	5,704	2,814	49.33%
第４	北小学校体育館	3,796	1,910	50.32%
第５	グリーンタウン防災施設	1,644	916	55.72%
第６	北島南老人憩の家	2,581	1,221	47.31%
計		18,934	9,371	49.49%

なお、令和５年４月９日㈰執行の徳島県議会議員一般選挙（板野選挙区）については、３月31日㈮の告示日において届出のあった候補者が４人であり、定数と同数となったため、無投票となりました。

※４月23日㈰期日の北島町議会議員一般選挙の結果については町報きたじま６月号での掲載を予定しております。

体　力　測　定　会

加齢とともに心身の機能が低下し、「健康」と「要介護」の中間の状態にあることを「フレイル（虚弱）」といいます。フレイルは運動機能の低下や、閉じこもり、認知機能の低下などの要因が重なって引き起こされます。フレイルを予防するためには、運動・栄養・社会参加の３つを意識して、日頃の生活を見直していくことが大切です。

この機会に、ご自身の体力を確認し、フレイル予防に一緒に取り組んでみませんか？皆様、どうぞお誘い合わせのうえ、お申込みください。

日　程：５月26日㈮

時　間：右記の時間からお選びいただきご予約ください。
各時間の定員は15名（先着順）

場　所：北島町役場７階大ホール

内　容：体力測定（筋力・柔軟性など）
InBody（体成分分析装置）を使用した部位別筋肉量等の測定
理学療法士による結果説明、運動指導

対　象：北島町民の方
※持病で運動制限のある方は主治医と相談のもとご参加ください。
※感染予防のため、マスク着用、体温測定、手指消毒にご協力お願いいたします。
※感染拡大状況により、延期、中止をさせていただくことがあります。ご了承ください。

【開始時間】

午　前	午　後
①　9：00	③ 13：15
② 10：30	④ 14：30

参加無料

〈申込み・お問合せ先〉
北島町地域包括支援センター　☎698－8951
５月１日㈪より応募開始　５月18日㈭までにお申込みください
お申し込みの際に
①名前 ②生年月日 ③住所 ④連絡先 ⑤ご希望の時間帯をお伝えください。

町　長　古川　保博　　副町長　藤本　宏　　教育長　天羽　俊夫

清掃センター

TEL698－4052　FAX698－7450

一般廃棄物の収集・運搬、焼却施設の運転管理
容器包装リサイクル法、家電リサイクル法、集積所管理

所長	藤田　浩章	係長	栃澤　裕史
主任	中野　浩	主任	亀田　卓洋
主任	浅野　稔	主任	谷岸　勝吉
主任	髙橋　宏	主任	山田　幸生
主任	新　裕史	主任	前田　孝徳
主任	灰田　憲司	主任	佐藤　純一
主任	増田　直人	主任	梅川　健一
主任	上藤　利博		（会計年度任用職員　16人）

建　設　課

TEL698－9808　FAX698－2175

道路・橋梁・河川・公園の建設管理、都市計画、土地開発公社

課長	片岡　学	課長補佐	松浦　弘典
係長	佐藤　真也	主任	朝野　亮
主任	矢野　良英	主事	津川　奈緒
主事	梯　圭吾		（会計年度任用職員　1人）

下 水 道 課

TEL698－9818　FAX698－2175

下水道事業、浄化槽

課長	樫原　達也	課長補佐	井上　雅文
主査	大藤　泰彦	主査	印藤明日香
			（会計年度任用職員　1人）

クリーンセンター

TEL698－8691　FAX698－3968

水質及び汚濁の検査、施設運転維持管理
下水処理場維持管理、し尿収集許可業者指導

所長	佐野　広行	副主任（再任用職員）	中田　浩文
			（会計年度任用職員　2人）

出　納　室

TEL698－9809　FAX698－8494

収入及び支出、現金の出納・管理
現金及び財産の記録保管、決算の調整、指定金融機関

会計管理者兼室長	福井美穂子	副主任（再任用職員）	水野　和代
主事	長谷川　唯		

水　道　課

TEL698－9810　FAX698－0461

取水、送水、配水計画、水質・浄水場管理
給配水工事、漏水調査

課長	上野　清志	課長補佐	槙内　佳美
課長補佐	三好　征治	主査	川村　泰弘
主査	大塚かおり	係長	桐井　大智
主事	村上　尚		（会計年度任用職員　6人）

議会事務局/監査委員事務局

TEL698－9811　FAX698－2176

町議会全般、監査事務

局長	那須　桂子	書記	横山真理子
			（会計年度任用職員　1人）

教育委員会事務局

TEL698－9812　FAX698－1121

教育委員会、学校教育、施設整備、就学援助
生涯学習、人権教育、文化財、スポーツ協会
子ども会、スポーツ推進委員会、スポーツ少年団

局長	粟田　洋美	局長補佐	武市　芳美
局長補佐	石田　克夫	主査	平野奈緒子
係長	伊月　貴史	係長	小綿希実子
係長	檜　雄介	主事	品山　実保
			（会計年度任用職員　5人）

図書館・創世ホール

TEL698－1100　FAX698－1180

図書・資料保存、貸出、ホール事業の企画実施
施設の利用、管理

館長	亀井三恵子	館長補佐	堀　真結子
館長補佐	山田佳代子	副主任（再任用職員）	向井久美子
			（会計年度任用職員　6人）

給食センター

TEL698－2601　FAX698－9696

物資発注、献立作成、栄養指導

所長	廣瀬　晃代	管理栄養士	椎野　明穂

北島南幼稚園

TEL698－3573　FAX698－3590

園長	河島　恵子	教諭（主任）	浅野　真理
教諭（副主任）	矢野由佳梨	教諭	宮川　千秋
教諭	坂口　菜央	教諭	大西　菜美
教諭	三宅　茉由	教諭	池田　美妃
教諭	渡　佳子		（会計年度任用職員　8人）

北島幼稚園

TEL・FAX698－3572

園長	栗本佐知子	教諭	森　奈美
教諭	若松　里奈	教諭	生田　愛佳
教諭	東　歩	教諭	喜馬　奈緒
教諭	尾崎　伶奈	教諭	仲井穂乃香
教諭	山田　泰雅		（会計年度任用職員　7人）

北島北幼稚園

TEL・FAX698－3571

園長補佐	原田　佳美	教諭（副主任）	森本　敬美
教諭（副主任）	阿部　裕美	教諭（副主任）	安藤ときわ
教諭	金子　美咲		（会計年度任用職員　5人）

その他配属の会計年度任用職員数31名
※会計年度任用職員は通年雇用の人数を記載しています。

北島町組織表

（令和５年４月１日現在）

総務課

TEL698－9801　FAX698－3642

財政計画、普通財産管理、議会、職員の任用
服務、広報、国際交流、情報公開

課長	藤髙　繁利	主幹兼課長補佐	坂東　真美
課長補佐	三木　玲子	係長	宮本　友紀
係長	松永憲資郎	係長	杉本　航平
消費者庁派遣		係長	栄　礼司
後期高齢者医療広域連合派遣		主事	元木美菜子
主事	梶　康平	主事	篠原　隆佑

行財政改革推進室（総務課兼務）

TEL698－9813　FAX698－3642

行財政運営計画、公共施設等総合管理計画
DXに係る総合的な企画・調整
デジタル田園都市国家基本構想の推進

室長	藤髙　繁利	係長	松永憲資郎
係長	杉本　航平		

（会計年度任用職員　７人）

危機情報管理課

TEL698－9807　FAX698－3642

電算管理、消防防災、交通安全、統計

課長	大西　徹	主査	平尾　和之
係長	新居　大輔	主事	徳永　沙智
主事	佐藤　俊作		

税務課

TEL698－9803　FAX698－8494

町県民税、法人町民税、固定資産税、国民健康保険税
軽自動車税、町たばこ税

課長	飯坂　桂司	課長補佐	山田謙一郎
課長補佐	神原　有加	主査	弘永　怜也
係長	岡田　慎也	係長	喜田　慎也
係長	河野　剛士	係長	福島　良輔
主事	佐々木　渉	主事	巻島　大輝
主事	花面　颯大		

住民課

TEL698－9804　FAX698－8494

戸籍、住民基本台帳、印鑑登録、在留関連事務
人権、選挙、国民年金

課長	藤田　久美	課長補佐	髙橋みゆき
主査	中村　美菜	係長	田村浩一郎
係長	小川久美子	係長	勢井　紗希
主事	池田　知世	主事	吉田　愛

（会計年度任用職員　２人）

社会福祉課

TEL698－9802　FAX698－8494

社会福祉、民生・児童委員、生活保護
障がい者（児）福祉・重度医療、高齢者福祉

課長	森本　秀樹	課長補佐	山本　由佳
主査	粟田　友也	主事	高野　晶子
主事	笠井　涼子	主事	林　美慧

健康保険課

TEL698－9805　FAX698－8494

国民健康保険、後期高齢者医療、介護保険
介護保険料（第１号被保険者分）、町民の健康増進、成人の検診

課長	井住　孝士	課長補佐	坪井　孝文
課長補佐	小山　武夫	課長補佐	稲井　敏子
主査	岡田　好弘	主査	小松　真司
主査	笹田　憲司	係長	八幡亜希子
係長	町田　綾	保健師	久米　絢子
保健師	筒井　愛		

（会計年度任用職員　３人）

地域包括支援センター

TEL698－8951　FAX697－0517

介護予防事業、高齢者総合相談支援事業
包括的・継続的マネジメント事業

所長	亀田真由美	係長	三並　友香
係長	長野　佑美	係長	岸上　睦美

（会計年度任用職員　５人）

子育て支援課

TEL698－8909　FAX698－8925

保育所入所、子どもはぐくみ医療等、児童手当・児童扶養手当
母子保健、小児の定期予防接種、子育て世代包括支援センター

課長	朝野　真紀	課長補佐	印藤　勤
課長補佐	大藤　恵	係長	村上　明華
係長	伊月万紀子	主事	福田　侑加
保健師	田上　真帆	保健師	岡　珠江
保健師	久米　美咲		

（会計年度任用職員　２人）

子育て支援施設Koti　TEL678－6161　FAX678－6166

副主任（再任用職員）	中谷佐多子	公認心理師	後藤　真世
公認心理師	竹下　茂宏		

（会計年度任用職員　２人）

保育所

TEL698－3858　FAX698－3925

乳幼児の保育・健康管理、乳幼児の給食

所長	稲井　知子	所長補佐	梶原　里美
所長補佐	大江　和代	主査	海川　友子
主査	藤田真由美	係長	松平　静香
係長	貞野　幸恵	主任	多田　勝彦
主任	新田　尚美	主任	富永　弘恵
保育士	山本祐未子	保育士	小川　美咲
保育士	福田　悠	保育士	徳山　平
保育士	富永　愛加	保育士	長江　夏生
保育士	宮田　萌子	保育士	坂東はるか
保育士	三谷悠萌菜	管理栄養士	中内　春香

（会計年度任用職員　17人）

まちみらい課

TEL698－9806　FAX698－3642

環境衛生、公害防止、農業委員会、農地利用、消費生活
緑化推進、農業・商工・観光振興、地球温暖化対策

課長	中西　康文	課長補佐	金磯　秀樹
主査	生藤　健介	主査	三木　一正
主事	二宮みゆき	主事	小延　光
主事	髙麗　夏海		

退任のご挨拶

前北島南小学校長　前田昌彦

風薫る爽やかな季節となりました。このたび、北島南小学校を最後に38年間の教員生活を終え定年退職いたしました。北島町では合わせて27年間お世話になり、その年月は私の人生の半分弱を占めるほど長くかけがえのない期間だったと思っています。

北島町でお世話になった日々は、毎日が本当に楽しく充実していました。そして、楽しいだけでなく、人間というものは年齢に関係なく学習し成長しなければならないのだということを教えてもらった日々でもありました。子どもたちの笑顔に助けられ、その無限のエネルギーを実感し、次への意欲にした日々だったと思っています。

今まで勤務できたのは、支えてくださった教育委員会や地域の皆様、そして、何よりも子どもたちや保護者の皆様のお陰です。本当に多大なるご支援を賜りましたことに心から感謝申し上げます。ありがとうございました。今後、皆様方のご健勝と北島町の子どもたちが心豊かに成長されることを心から祈念いたしまして、退任のご挨拶とさせていただきます。

転任のご挨拶

前北島中学校長　林義勝

新緑が輝きを増し、すがすがしい春の風が吹き抜ける季節となりました。

この度の教職員定期異動により徳島市八万中学校に転任いたしました。北島中学校では2年間勤務させていただき、北島町、北島町教育委員会の多大なるご支援ご協力により、コロナ禍の中でも可能な範囲で教育活動を停滞させることなく進めていくことができました。これも、素直に一生懸命取り組む生徒のみなさんや保護者や地域のみなさまに温かく支えていただいたおかげであり、心から感謝申しあげます。

新しい任地でも、この2年間で学んだことを生かし、教育活動に取り組んでまいります。

最後になりましたが、北島町並びに北島町教育の益々のご発展と皆様方のご多幸を祈念いたしまして、転任のご挨拶とさせていただきます。ありがとうございました。

転任のご挨拶

前北島南小学校教頭　高木智

春風が心地いい頃となりました。このたびの定期異動により、小松島市北小松島小学校に転任いたしました。

新任教頭として北島南小学校に赴任した令和2年度は、新型コロナウイルスによる臨時休校からのスタートでした。そんなコロナ禍の中でも、子どもたちは笑顔に溢れ、元気いっぱいに過ごしてくれました。子どもたちのおかげで充実した毎日を送ることができました。また、地域の方、保護者の皆様も学校に対し理解があり、たいへん温かく協力的でした。地域ぐるみで子どもを育てている町だと実感しました。この3年間の経験を生かし、新しい任地でも頑張ります。

最後になりましたが、北島町と北島南小学校のご発展と皆様方のご健康とご多幸を祈念して、転任の挨拶とさせていただきます。

3年間、ありがとうございました。

転任のご挨拶

前北島北小学校教頭　濵本薫

新緑薫る、さわやかな季節となりました。

さて、この度の定期異動により、小松島市和田島小学校に転任いたしました。

北島北小学校での3年間は、私にとって初めての北島町での勤務でしたが、たくさんの方々との素晴らしい出会いがあり、多くのことを学ばせていただきました。充実した教育施設・環境のもと、時間を大切にし、礼儀正しく気持ちのよい挨拶や言葉遣いができる素直な子供たちとともに充実した日々を送ることができました。そして、保護者の皆様やPTA役員の皆様、地域の皆様にも温かく支えていただきました。心より感謝申しあげます。

新しい任地でも、この3年間で学んだことを生かし誠心誠意努力して参ります。

最後になりましたが、北島町の皆様のますますのご発展とご健勝をお祈りし、転任のご挨拶といたします。

役場の新人職員

高野（たかの）　晶子（あきこ）
配属先　社会福祉課
町民の皆様の暮らしのお役に立てるよう、職務に励みたいと思います。よろしくお願いいたします。

池田（いけだ）　知世（ちよ）
配属先　住民課
北島町職員として地域の皆様に貢献できるよう、一生懸命取り組んでまいります。よろしくお願いいたします。

篠原（しのはら）　隆佑（りゅうゆう）
配属先　総務課
一日でも早く町民の皆様のお役に立てるよう、日々精進してまいります。よろしくお願いします。

津川（つがわ）　奈緒（なお）
配属先　建設課
北島町をより良い町にするため、職員として精一杯頑張ります。どうぞよろしくお願いします。

久米（くめ）　美咲（みさき）
配属先　子育て支援課
保健師として北島町の町民の皆様の健康や暮らしに貢献できるよう頑張りたいと思います。よろしくお願いいたします。

竹下（たけした）　茂宏（しげひろ）
配属先　子育て支援課
北島町の公認心理師としての責任を自覚し、町民の皆様が安心して暮らせるよう精一杯職務に励みたいと思います。よろしくお願いいたします。

山本祐未子（やまもとゆみこ）
配属先　町立保育所
子どもの気持ちに寄り添いながら、保護者の方と共に子どもの成長を支えられるよう精一杯頑張ります。よろしくお願いいたします。

徳山（とくやま）　平（たいら）
配属先　町立保育所
北島町の子どもたち、保護者の皆様の笑顔溢れる、明るい町づくりに貢献できるように、保育者としてベストを尽くします。よろしくお願いいたします。

三谷悠萌菜（みたにゆめな）
配属先　町立保育所
北島町の保育士として、精一杯頑張りたいと思います。よろしくお願いいたします。

東（あずま）　歩（あゆみ）
配属先　北島幼稚園
北島町の職員として、何事にも精一杯努めます。よろしくお願いいたします。

山田（やまだ）　泰雅（たいが）
配属先　北島幼稚園
北島町の幼稚園教諭として、責任を持ち、子どもたちの成長を支えていきたいと思います。これからよろしくお願いいたします。

渡（わたり）　佳子（かこ）
配属先　北島南幼稚園
北島町の幼稚園教諭として、子どもたちに寄り添い、共に成長できるよう、精一杯努めます。よろしくお願いいたします。

出納室窓口にセルフレジ(自動払込機)とセミセルフレジ(現金自動精算機)を導入しました

４月３日より、出納室窓口にてセルフレジとセミセルフレジを導入しました。職員との対面接触の機会を減らすことで、新型コロナウイルス感染リスクの軽減を図ります。

取扱いできる納付書

○セルフレジ
・町県民税、固定資産税、軽自動車税、国民健康保険税（※令和５年度発行分より）
・水道使用料、保育所保育料、学校給食費

○セミセルフレジ
・すべての納付書

稼働時間

８時30分から17時15分まで
※土・日・祝日、年末年始（12/29～1/3）はご利用いただけません。

その他

○支払い方法は「現金のみ」です。
○取扱いできる納付書は、**北島町発行**のものに限ります。

お問合せ　出納室　☎698－9801

令和５年度生涯学習講座受講生募集

ボランティア養成講座（手話学習）

目　　的：地域ボランティアグループと協力し、体験と交流を通じて手話ボランティアの養成を目指します。
実施日時：毎週月曜日（19時～21時）
場　　所：北島町総合庁舎６階大会議室（和）
講　　師：徳島県聴覚障害者福祉協会会員のみなさん
講師代表：梅川正明　先生

※受講は無料です。講座受講者には、生涯学習講座閉講式・町報原稿作成の協力をお願いします。

お申込み、お問合せは北島町教育委員会事務局まで
☎698－9812　FAX 698－1121

北島水辺交流プラザ休憩施設「アクアプラザ」の指定管理者決定のお知らせ

まちみらい課

北島水辺交流プラザ敷地内にある休憩施設「アクアプラザ」の指定管理者を募集し、令和５年２月６日㈪に指定管理者選考会を開催したところ、次のとおり決定しましたのでお知らせいたします。

◆管理者名
特定非営利活動法人ほっこりタイム

◆指定の期間
令和５年４月１日から
令和８年３月31日まで

令和５年度北島町住宅用太陽光発電システム等普及促進補助事業

太陽光発電システム、蓄電システムを新規に設置される場合「北島町住宅用太陽光発電システム等普及促進事業補助金交付要綱」に基づき、補助金を交付します。

対象事業	⑴　太陽光発電システムの新設 ⑵　蓄電システムの新設（太陽光発電システム設置済みの方） ⑶　太陽光発電システムと蓄電システムを同時に新設
対象者	・自ら居住する町内の住宅に対象システムを設置される方 ・新たに町内に住居を建築し対象システムを設置される方 ・**令和６年３月19日㈫までに、工事完了および実績報告書を提出できる方**
補助金額	⑴　太陽光発電システムのみ 太陽電池モジュールの最大出力１kWあたり2.5万円（上限10万円） ※ワット数に上限はありません ⑵　蓄電システムのみ 次のうちいずれかの低い額とする。 ①蓄電容量１kWhあたり４万円（上限20万円） ②補助対象経費（本体及び付属品購入費＋工事費）に1/3を乗じた額 ⑶　同時設置 ⑴及び⑵の合計金額
受付期間	受付期間：**５月10日㈬～令和６年２月29日㈭**（土日祝を除く） ※ただし、予算額に達した時点で受付を終了いたします。 受付時間：8時30分～17時15分 **※先着順** **※書類に不備がある場合は受付できませんので、ご注意ください。**
申請方法	交付申請書に必要事項を記入し、まちみらい課へ提出してください。 **※着工前に申請が必要です（交付決定前に着工した場合は対象外）。** 申請書は、北島町ホームページよりダウンロードできます。
お問合せ先	※システム設置にあたっては、北島町内の事業所を積極的にご利用ください。町内取扱業者については、北島町商工会までお問合せください。 **補助制度について**…… **まちみらい課**　☎698-9806 **町内取扱業者について**…… **北島町商工会**　☎698-2275

ゴーヤ苗配布のお知らせ

まちみらい課

ご家庭で取組みやすい地球温暖化対策のひとつとして、つる性植物を育てて直射日光を遮る「緑のカーテン」があります。この取組みの普及のため、ゴーヤ苗を配布します。なお、一人につき**ゴーヤ３本セット**での配布を予定しており、なくなり次第終了します。

とき　５月13日㈯
９時30分　整理券配布
10時　苗の受け渡し
（なお、10時までに整理券の配布が終了した場合は、予定を早めて苗の受け渡しを開始します）

ところ　総合庁舎西側車庫
北島北小学校玄関前
北島南小学校玄関前

配布対象　北島町内にお住まいの方

●７月から８月にかけて、「緑のカーテン取り組み体験談」を募集いたします。参加者には景品も贈られますので、自慢のゴーヤなどを育てて、ふるってご応募ください。

※詳細は、まちみらい課（☎６９８－９８０６）までお問合せください。

木造住宅耐震診断等・改修支援事業

みなさんに自分の家の耐震状態を知っていただき、地震被害を少なくするための予防策として、木造住宅の耐震診断等・改修支援事業をつぎのとおり実施します。

■受付期間　**5月16日㈫～12月15日㈮**
（ただし先着順で、募集戸数になりしだい終了します）

■補助対象者　各事業の対象となる住宅の所有者

■共通事項　令和６年３月15日㈮までに事業が完了するもの

耐震診断支援事業　募集20戸

■対象住宅　次の１～４の全てに該当するもの
1. **平成12年５月31日以前に着工された木造住宅**
2. 在来軸組構法、伝統的構法及び枠組み壁工法で建築されたもの
3. 地上３階建てまで（併用住宅・共同住宅・長屋・借家も含む）
4. 現在居住している又は居住する予定の住宅

■費用　**無料**

補強計画支援事業　募集15戸

■対象住宅　次の１～５の全てに該当するもの
1. **平成12年５月31日以前に着工された木造住宅**
2. 在来軸組構法、伝統的構法及び枠組み壁工法で建築されたもの
3. 地上３階建てまで（併用住宅・共同住宅・長屋・借家も含む）
4. 現在居住している又は居住する予定の住宅
5. 耐震診断の結果、評点が1.0未満と判定された住宅

■費用　**無料**

耐震改修支援事業　募集８戸

■対象住宅
平成12年5月31日以前に着工された木造住宅で、耐震診断の結果、評点1.0未満と判定されたもの

■補助対象
（必須）改修後の評点を1.0以上とする工事、高さ1.5m以上の家具の固定、感震ブレーカーの設置工事　等

■補助金
補助対象経費の4/5以下かつ**最大100万円**
感震ブレーカー設置費用として**10万円を上乗せ**

耐震シェルター設置支援事業　募集１戸

■対象住宅
平成12年5月31日以前に着工された木造住宅で、耐震診断の結果、評点1.0未満と判定され、現在居住しているもの

■補助対象
（必須）耐震シェルター又は耐震ベッドの設置、高さ1.5m以上の家具の固定　等

■補助金
補助対象経費の4/5以下かつ**最大80万円**
（耐震ベッドの場合は最大40万円）

住まいのスマート化支援事業　募集８戸

■対象住宅
耐震改修支援事業又は耐震シェルター設置支援事業と**あわせて行うもの**

■補助対象
（必須工事）ICT（情報通信技術）やAI（人工知能）を活用した設備を設置するスマート化工事　<例> スマホ連動宅配ボックス、スマートロック、アプリ連動コンロ 等
（任意）省エネルギー化工事、バリアフリー化工事　等

■補助金
補助対象経費の2/3以下かつ**最大30万円**

住替え支援事業　募集２戸

■対象住宅
昭和56年５月31日以前に着工された木造住宅で、耐震診断の結果、評点0.7未満と判定されたもの

■補助対象
現在居住する住宅の全てを除却する工事

■補助金
補助対象経費の2/5以下かつ**最大30万円**

各事業のお申込書類は窓口にて配布または町ホームページにてダウンロードできます。

お申込み・お問合せ先　危機情報管理課　☎698-9807

危険ブロック塀等安全対策支援事業

地震などによるブロック塀等の倒壊によって、人的被害や避難・消火活動の妨げとなることを未然に防ぐため、避難路沿道等に面する危険なブロック塀等を撤去・建替えする費用を補助します。

■受付期間　**5月23日㈫～12月15日㈮**
予算件数：10件程度
（補助金額が予算額に達し次第、受付を終了します）

■補助対象者　補助対象ブロック塀の所有者または管理者（個人）

■共通事項　令和６年３月15日㈮までに事業が完了するもの

■補助対象のブロック塀等
避難路沿道・避難地等に面した北島町内の危険なブロック塀等
（点検表により点検を行った結果、安全対策が必要と判断されたものに限る）

■補助要件
・道路等に面するブロック塀をすべて撤去すること
・町の交付決定後に事業に着手すること
・建築業者又は解体業者が工事を行うこと
・転換事業（軽量なフェンス等への転換）は、撤去事業に引き続いて行うこと
・危険なブロック塀等の撤去後に、道路等からの高さが40cmを超えるブロック塀を新たに設置しないこと

※前面道路の幅員が４m未満の場合、道路中心線から２mの位置まで敷地を後退させてからフェンス等を設置（セットバック）しなければならない場合があります（建築基準法第42条第２項）。事前にご確認ください。

■補助金額　【撤去事業】補助対象工事費の2/3（上限　66,000円）
【転換事業】補助対象工事費の2/3（上限266,000円）
※各事業とも、1mあたりの基準額が設けられます。

各事業のお申込書類は窓口にて配布または町ホームページにてダウンロードできます。

お申込み・お問合せ先　危機情報管理課　☎698－9807

感震ブレーカー設置に対する補助金

地震発生時に火災を防止するためには、一定以上の揺れを感知すると自動的に通電を止める「感震ブレーカー」の設置が有効です。
地震に伴う出火・延焼の防止を図るため、感震ブレーカーの設置に対する補助金を交付します。

■受付期間　**５月１日㈪～令和６年３月22日㈮**
予算件数：10件程度　**※補助金額が予算額に達し次第、受付を終了します。**

■補助対象者　つぎの条件のいずれかに該当する方
①本町に住宅を所有し、かつ、感震ブレーカー購入時にその住宅に住所を有し、感震ブレーカーを設置した方（購入日から１年以内）
②本町に感震ブレーカーを設置した新築住宅を所有し、かつ、その住宅に住所を有する方（購入日から１年以内）

■補助金額　感震ブレーカー１個あたりの購入及び設置にかかる費用の２分の１の額で、上限5,000円

■申請方法　北島町感震ブレーカー設置補助金交付申請書に必要事項を記入のうえ、必要書類を添えて危機情報管理課に提出してください。
【必要書類】①購入・設置にかかった金額を証明するもの（領収書の原本等）
②感震ブレーカー設置後の写真

■感震ブレーカーの種類や効果は、こちらで確認できます

■補助金は、１住宅あたり感震ブレーカー１個までが対象で、１世帯１回限りです。

お申込書類は窓口にて配布または町ホームページにてダウンロードできます。

お申込み・お問合せ先　危機情報管理課　☎698－9807

令和５年度　北島町浄化槽設置整備事業補助金

補　助　種　別		人　槽	補助限度額（円）
注1) 新　設		５～10人槽	90,000
注2) 転　換	設　置	５人槽	332,000
		７人槽	414,000
		10人槽	548,000
	注3) 宅内配管		300,000
	注4) 撤　去		120,000

撤去補助を増額しました!!

注１）建替、増改築等で建築確認申請を伴う場合は、新設補助の対象となります。（住民票の添付が必要）
注２）既設単独槽又はくみ取り槽の撤去を伴う転換が対象です（原則）。撤去困難、有効活用する場合はご相談ください。
注３）宅内配管補助を受ける場合、当該工事に関して町の他の制度による補助金を受けていない、又は受けようとしていない方が対象。
注４）転換の際に撤去補助を受けるには、既存槽を完全に撤去する必要があります。

受付期間

４月３日㈪～ 12月28日㈭
ただし、予算がなくなり次第受付は終了します。

補助金交付申請の手続き

○補助金交付申請書は工事着手前に提出してください。→交付決定まで10日程度かかります。
浄化槽工事、既設槽撤去、宅内配管の着手後に申請をしても、補助の対象にはなりません。

○工事完了後は実績報告書の提出が必要です。令和６年３月29日㈮までに提出してください。
・令和６年３月29日㈮までに工事が完了しない場合（使用開始できない等）、実績報告書が提出できない場合は、補助金の交付ができません。

◎詳細については『北島町浄化槽設置整備事業補助金交付要綱』に記載しています。

注）補助対象外となる区域について
下記区域は補助対象地域から除かれます。
・グリーンタウン地域
・公共下水道事業認可区域
※）補助対象地域内においても専用住宅用以外等については対象外となります。（店舗のみ、建売り、賃貸目的などは補助対象外です）

お問合せ　下水道課
☎698－9818　FAX698－2175

ＪＲ四国 鉄道旅客運賃・料金の改定

５月20日㈯に運賃改定を実施します。
それに伴い普通運賃・定期運賃・特急料金などが改定（値上げ）になります。
５月19日㈮までにお買い求めたきっぷ（乗車券・特急券）・定期券などは改定前の運賃・料金となり、改定後も有効期間までご利用できます。
詳しくは、JR四国のウェブサイト（QRコード参照）またはJR四国電話案内センター（☎0570－00－4592）までお問合せください。

乗車券や定期券も チケットアプリ「スマえき」で！

JR四国では、2022年11月にチケットアプリ「しこくスマートえきちゃん」（＝スマえき）を公開し『いつでも・どこでも』、『キャッシュレス』できっぷが買える、『きっぷ画面提示』で列車に乗れるサービスを開始しています。４月１日ご利用分より、現在発売中のトクトクきっぷに加え、ご利用頻度の高い「普通乗車券」や「自由席特急券」、「定期乗車券（通学定期乗車券を含む）」も販売対象券種に追加し、JR四国管内（児島駅を除く）任意の区間でご利用いただくことが可能となります。
JR四国をご利用の際は、便利な「スマえき」をぜひご利用ください！
詳しくは、「しこくスマートえきちゃん」専用HPをご覧ください。
URL（https://www.jr-eki.com/smart-eki/）

令和５年度　軽自動車税（種別割）の減免申請

障がい者等が利用する軽自動車については、申請により軽自動車税（種別割）の減免が受けられる場合があります。

希望される方は次のとおり申請してください。なお、前年度に北島町で減免を受けた方には、軽自動車税（種別割）納税通知書と合わせて申請書類を郵送します。

障がいの程度や、種類により減免の対象とならない場合がありますので、詳細については税務課にお問合せください。

◆対象となる方

①身体障がい者等が所有する軽自動車の納税義務者
②身体障がい者等が利用するための構造となっている軽自動車の納税義務者

◆申請について（減免の対象車両は普通自動車を含めていずれか１台）

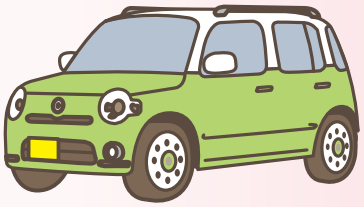

申請期限　**５月24日㈬まで**　※ 期限厳守

場　　所　税務課（☎698－9803）

必要なもの

上記①と②に共通　・令和５年度 軽自動車税（種別割）納税通知書

上記①による申請　・車検証
・障がい者手帳（令和５年４月１日以前に交付されたもの）
・本人または生計を一にする方の運転免許証
・マイナンバーカード（個人番号カード）又は通知カード（住民票と同じ住所、氏名が記載されているものに限ります）
・通院・通学・通所等の証明書

上記②による申請　・車両の構造の記載のある車検証（なければ、構造がわかる書類や写真など）

※自動車税（県税）の減免制度については、東部県税局自動車税庁舎（☎641－2323）へお問合せください。

デジタル人材育成支援補助金

デジタル人材の育成支援を目的とした補助事業を次のとおり実施いたします。

補助金額　上限２万円

対 象 者　次の条件の全てを満たす方

(1)　北島町に住民票があり、申請日時点で、住民票を有する期間が継続して１年を経過している方
(2)　申請者及び世帯員に町税の滞納がない方

申請期間　４月１日㈯～ 令和６年３月11日㈪　※予算の上限に達した時点で終了

補助メニュー　(1) IT資格受験料に対する補助金　(2) オンライン教材利用料に対する補助金

申請方法等　詳しくは北島町ホームページをご確認ください。
https://www.town.kitajima.lg.jp/docs/2641173.html#26

お問合せ　行財政改革推進室　☎698－9813

町内一斉清掃のお知らせ

まちみらい課

●実施日時
５月14日㈰
８時30分より
小雨決行
（※荒天の場合は５月28日㈰に延期）

●実施内容
各地域の除草、空きかん・空きびん拾いの清掃。

※ただし、ヘドロや粗大ごみ・不燃物は収集しません。

お問合せはまちみらい課まで
（☎698－9806）
当日のお問合せ先
（☎698－2410）

令和５年度　後期高齢者健康診査

後期高齢者医療制度に加入されている方を対象に、糖尿病などの生活習慣病の早期発見や重症化の予防のため、健康診査を実施します。
「健康診査受診券」が届いた方は、必ず受診しましょう。

対　象　者

※長期入院、施設入所等の方及び令和５年 10 月以降に後期高齢者医療制度に加入の方は、対象外です。

1　申込みしなくても受診券が届く方

① **令和４年 10 月１日から令和５年９月 30 日までの新規加入者（75 歳になった方など）**
※令和５年 10 月１日以降に後期高齢者医療制度に加入予定の方は、加入前の健康保険の特定健診を受診してください。（市町村国保の場合は、受診券の有効期限を確認して、期限内に受診してください）。

② **令和４年度に後期高齢者健康診査受診券で健診を受診された方**
※広域連合が受診を確認できた方に限ります。

③ **生活習慣病と診断されていない方**
※生活習慣病とは、生活習慣が発症原因に深く関わっていると考えられる病気で、糖尿病、高血圧性疾患、脂質異常症、虚血性心疾患、その他心疾患、くも膜下出血、脳内出血、脳梗塞、脳動脈硬化、その他脳血管疾患、動脈硬化等があります。

2　申込みにより受診券が届く方

上記①②③以外の方で受診を希望する方
※生活習慣病と診断されている方でも、申込みにより健診を受診できます。
【申込期間】６月中旬から 12 月中旬まで
【申 込 先】健康保険課窓口に備付けの健康診査申込書でお申込みください。

受診券送付時期　６月中旬から 12 月中旬まで（加入時期や申込時期に応じて送付）

受 診 費 用　無料

受 診 期 間　「健康診査受診券」を受け取られたときから令和５年 12 月末まで

健 診 項 目　身体計測、血圧測定、血液検査（貧血検査含む）、尿検査、心電図検査、眼底検査
※市町村国保の特定健診と同じ項目です。
※眼底検査は、医師の判断により検査が必要な方のみ実施します。
※がん検診は、別途、健康保険課へお問合せください。

予　　約　受診する医療機関に事前予約が必要

持参するもの　健康診査受診券・後期高齢者の質問票（受診券に同封しています）・被保険者証

後期高齢者医療制度健康診査に関するお問合せ先

●徳島県後期高齢者医療広域連合事務局事業課
徳島市川内町平石若松78番地１
☎677－3666

●北島町　健康保険課
☎698－9805

保健だより

お問合せ・申込先　健康保険課
☎ 698－9805　FAX 698－8494

個別乳がん・子宮頸がん検診が始まっています！

令和５年度の乳がん・子宮頸がん検診が始まっています。青色の「受診券」はお手元に届きましたか？
北島町では、40歳以上の女性には乳がん検診を、20歳以上の女性には子宮頸がん検診を、実施しています。がんを予防し、早期発見・早期治療のために、定期的ながん検診を受けましょう。

対象の方　「受診券」の各検診の部分にお名前を記載しています。

検診期間　受診券がお手元に届き次第～令和６年3月末日まで

検診費用　乳がん検診1,500円、子宮がん検診1,200円
（ただし、自己負担無料対象者の方は、受診券に記載しています。）

検診医療機関　県内の委託医療機関で受けられます。下表「医療機関一覧」をご覧ください。
（一覧の「問診票設置」に○のない医療機関で受けられる場合は、事前に健康保険課までご連絡ください。問診票をお渡しいたします。）

その他
・医療機関によっては、事前予約が必要な場合がございます。
・受診方法が不明な場合や受診券が届いていない場合等は、健康保険課までご連絡ください。

令和５年度　乳がん・子宮がん検診　医療機関一覧

所在地	医療機関名	乳	子宮	問診票設置	電話番号
徳島市	伊月健診クリニック	○	○	○	088-653-2315
	稲山病院	○			088-631-1515
	おかだレディースクリニック		○	○	088-678-6698
	沖の洲病院	○	○	○	088-622-7111
	梶産婦人科		○	○	088-622-1680
	薫愛レディースクリニック		○	○	088-653-1201
	国府藤田産婦人科		○		088-642-1026
	しんくら女性クリニック		○	○	088-602-2088
	祖川産婦人科クリニック		○		088-633-1133
	田岡病院	○		○	088-622-7788
	たまき青空病院	○		○	088-642-5050
	寺沢病院	○			088-662-5311
	徳島クリニック	○			088-622-7712
	徳島検診クリニック	○	○	○	088-632-9111
	徳島健生病院	○		○	088-622-7771
	徳島平成病院	○	○		088-623-8624
	冨岡医院		○		088-642-8111
	虹の橋病院	○	○		088-633-0800
	春名産婦人科医院		○		088-652-2538
	平尾レディースクリニック		○	○	088-669-6366
	水の都記念病院	○		○	088-632-9299
	美馬とし子レディースクリニック		○		088-653-1912
	むくの木クリニック	○			088-624-7575
	メイプル高橋産婦人科		○		088-652-7077
	山城公園レディースクリニック		○	○	088-676-3370
鳴門市	兼松病院	○			088-685-4537
	徳島県鳴門病院	○	○	○	088-683-0011
	だいとうレディースクリニック	○	○	○	088-683-1588
	レディースクリニック兼松産婦人科		○	○	088-685-1103
小松島市	住吉レディースクリニック		○		0885-32-0836
阿南市	阿南医療センター	○	○		0884-28-7777
	岩城クリニック	○			0884-23-5858
	木下産婦人科内科医院		○		0884-23-3600
	森本内科胃腸科		○		0884-23-1002
吉野川市	吉野川医療センター	○	○		0883-26-2222
阿波市	阿波病院	○			0883-36-5151
	徳島県農村健康管理センター	○	○	○	0883-36-6611
美馬市	西条産婦人科		○		0883-52-2002
	成田病院	○			0883-52-1258
	ホウエツ病院		○		0883-52-1095
三好市	田岡医院		○		0883-72-5551
	徳島県立三好病院		○		0883-72-1131
	三野田中病院	○			0883-77-2300
勝浦町	国民健康保険勝浦病院	○			0885-42-2555
石井町	遠藤産婦人科		○	○	088-674-6818
	手束病院	○	○		088-674-0024
	なかたに産婦人科		○	○	088-674-1295
牟岐町	徳島県立海部病院		○		0884-72-1166
松茂町	井上医院	○		○	088-699-8070
北島町	ルナウイメンズクリニック		○	○	088-697-2322
藍住町	藍住たまき青空クリニック	○		○	088-678-7727
	中山産婦人科		○	○	088-692-0333
東みよし町	三加茂田中病院	○			0883-82-3700
つるぎ町	つるぎ町立半田病院		○		0883-64-3145

次の病院の子宮頸がん検診は当該施設で分娩予定の妊婦に限り対象となります。

徳島市	徳島大学病院		○		088-631-3111
	徳島県立中央病院		○		088-631-7151
	徳島市民病院	○	○		088-622-5121
小松島市	徳島赤十字病院	○	○		0885-32-2555

次の病院の子宮頸がん検診は当該施設で人間ドック受診に限り対象となります。

徳島市	公益財団法人とくしま未来健康づくり機構（徳島県総合健診センター）	○	○	○	088-633-2266

※在宅当番医割出表は21ページに掲載しています。

子育て応援情報「にこふわ」

子育て世代包括支援センター「にこふわ」では、安心して妊娠・出産・育児ができるように、保健師・管理栄養士・保育士・助産師が個別の育児相談（随時対応）や教室等を行っています。

※「にこふわ」（愛称の意味・愛称に込めた思い：悩みを相談できたら、にこにこ笑顔でふわっと気持ちが明るくなるように）

～５月の教室・相談～　※要予約

事　業　名	対　　象	時　　間	５月
お母さんのお話タイム	妊婦さんと１歳半までのお子さんをもつ保護者	13時30分～15時	12日㈮★ 29日㈮♡
助産師による母乳相談	妊婦さんと子育て中の保護者	①13時～14時 ②14時～15時 ③15時～16時 ④16時～17時	８日㈪ 30日㈫
楽育（抱っこ）教室	妊婦さんと子育て中の保護者	13時30分～15時	16日㈫
ことばの発達応援教室	１歳半～３歳半のお子さんと保護者	９時30分～12時	18日㈭

◎お母さんのお話タイム･･･家庭や地域での妊産婦等の孤立感解消を図ることを目的に、保健相談センターの和室を開放しています。　※♡の日は、保育士の「親子遊び」、★の日は、作業療法士のママのセルフケア（体操）を実施しています♪（定員あり）
◎助産師による母乳相談･･･母乳相談以外にも、赤ちゃんを迎える準備物やお風呂の入れ方など不安に思っていることにお答えします。（個別対応）
◎楽育（抱っこ）教室･･･助産師が、抱っこの仕方や寝かしつけた赤ちゃんを起こさずベッドに寝かせる方法、赤ちゃんのからだ・発達に大切なことについて、お話しします。（定員あり）
◎ことばの発達応援教室･･･保育士と言語聴覚士が、ことばの発達を促す方法についてお話しします♪（定員あり）

～野菜と野菜ジュースのちがい～

野菜ジュースは野菜の代わりになるのでしょうか？
例えば、１歳６ヶ月児が食べて欲しい野菜の量160ｇの野菜と市販の野菜ジュースの栄養の中身をみてみました。

	野菜ジュース200ml	野菜160ｇ（１日分）	
カロリー	68キロカロリー	30キロカロリー	
食物繊維	0.2～1.7g	2.9ｇ	足りないと便秘…
糖質	15.6ｇ	10ｇ	量が多いと体脂肪として貯金し、すい臓に負担
ビタミンA	420～1300μg	219μg	皮膚、細胞の粘膜を丈夫に
ビタミンC	30～170mg	29mg	〃
葉酸	0～46μg	116μg	からだをつくるお助けマン

特に、カロリーの比較では、１日の野菜の約２倍のカロリーがあります。ビタミンAやCは野菜よりも多く含まれていますが、余分なカロリーをとってしまうことになり、そのため食事があまり進まないこともあります。好きな野菜を出してあげて「おいしいね」と食事を楽しみつつ、少しずつ食べられる野菜を増やしていきましょう。

子育て支援課　☎698－8909

北島町所蔵「三木ガーデン歴史資料館」資料

No.93

「扁額・屏風の書画」紹介1

扁額・屏風の紹介にあたり、図書館の「まちかど ミニミュージアム」で順次展示します。まずは、県内絵師の作品で、花が描かれている扁額を展示しました。（写真6）展示の様子とともに、それらを順に紹介します。

写真1
犬伏真淵作　薔薇蝴蝶図
（39．6×115．5㎝）
写真2
角寛逸作　花卉図
（35．0×113．8㎝）
写真3
高井松齢作　薔薇霊芝図
（34．7×123．5㎝）

紙面の都合で、今月は写真2の角寛逸（すみ かんいつ）作、花卉図（かきず）の紹介をします。

作品は中央に大きく牡丹が描かれ、（写真4）脇に梅、菊、前に水仙（か？）の草花が描かれています。

この作品の作者、角寛逸（1868―1913）は、徳島市丈六の人です。大正2年、46才で亡くなりました。詳しいことは不明の画家で、今後の作品発見や調査が待たれています。

図書館学芸員
原　多賀子

参考文献
「阿波画人志」福田憲凞著（1995）

写真1　薔薇蝴蝶図　犬伏真淵

写真2　花卉図　角寛逸

写真3　薔薇霊芝図　高井松齢

写真4　花卉図　牡丹拡大

写真5　角寛逸　書名　落款

写真6　展示の様子

5月のお知らせ

今月の納税

5月は、固定資産税（1期）及び軽自動車税（全期）の納期です。納税通知書を発送しています。

納期限　5月31日㈬

※口座振替をご利用の方は、前日までに口座へご入金ください。

【お問合せ】
税務課　☎698－9803

お知らせ

緑の募金にご協力をお願いします

「緑の募金」は緑の募金法に基づき、皆様のご厚意により集められる寄付金で、誰もが参加できる身近なボランティア活動です。

この寄付金は、地域や学校の環境緑化などに活用されています。

本町では、次のとおり募金活動を実施いたしますので皆様のご協力をお待ちしております。

・募金期間
5月8日㈪～5月26日㈮

・受付時間
8時30分～17時15分
（土日祝を除く）

・受付窓口
北島町役場2階
まちみらい課

※募金額は自由です。

お問合せ先　まちみらい課
☎698－9806

日本赤十字社活動支援費（日赤社費）及び社協会費へのご協力をお願いします

毎年5、6月に婦人会役員、民生委員、自治会役員、衛生組合役員の方々のご協力をいただき、各ご家庭に日赤社費及び社協会費のご協力をお願いしています。

日赤社費は、災害救護活動・命を守る赤十字講習会・海外救援活動・社会福祉活動・医療活動・献血活動などに使われております。

社協会費は、社会福祉協議会の自主財源として、社協啓発事業・地域福祉推進事業・ボランティアセンター事業などに使われております。

趣旨をご理解いただき、みなさまのご協力をお願いします。

■お問合せ■
社会福祉法人　北島町社会福祉協議会
☎698－8910
FAX 698－8921

おくやみ

（3月届分）（敬称略）

片山隆博（67歳）高房

スポーツ

月例大会において、中村さんが素晴らしい成績で初優勝した。

北島町TBG協会だより

月・日	大会名称	チーム・人員	成績	グロス	ネット
2・25	2月度ペアマッチ大会 場所　親水公園ゆとり芝コース	34名	優勝　井尚　金子　阿部　義夫 2位　前川　秋男　山田　博章 3位　谷下　廣子　冨士　繁男	91 86 89	74 76 77
3・11	3月度月例大会 場所　親水公園ゆとり芝コース ※同ネットはハンデ上位	34名	優勝　中村　芳正 2位　阿部　義夫 3位　荒瀬　敬一 ベスグロ　福永　嘉春	79 74 90 71	65 68 68
3・12	第24回岡山県ふれあい大会 場所　藤田リバーサイドコース	4名	上位入賞者なし		

北島町グラウンドゴルフ協会だより

3月度月例杯
期日　3月1日㈬　参加者数32名
場所　北島町中央グラウンド
優　勝　関　憲二　33打㈬2
準優勝　勢井　梅吉　34打㈬2
第3位　中村　榮次　36打㈬1
第4位　山本みつ子　37打㈬1
第5位　宮本　壽　37打㈬1

板野郡鳴門市会員交流GG大会
期日　3月9日㈭　参加者数195名
場所　上板町スポーツ公園
女性の部
準優勝　福原茂子　3R 49打㈬2
第9位　篠原久子　3R 58打㈬1
（北島町GG協会関係のみ）

北島北公園総合体育館（YGKドーム）だより

◎行事予定（5月・6月）

★5月20日㈯・21日㈰
徳島県中学校バドミントン選手権（松友杯）

★5月28日㈰
POSITIVECUPドッジボール大会

★6月2日㈮～6月5日㈪
徳島県高校総体バスケットボール大会

★6月10日㈯
北島町カローリング大会

★6月11日㈰
北島町卓球大会

★6月17日㈯・18日㈰
板野郡中学校総体卓球大会

★6月24日㈯
徳島県社会人バスケットボールリーグ戦

★6月25日㈰
北島町PTA連合球技大会

ポリテクセンター徳島

離職者向け職業訓練　受講生募集

募集訓練科

■**6ヵ月コース**
〔訓練期間：7月3日(月)～12月27日(水)〕
・**電気設備技術科**
・**住宅リフォーム技術科**

■**7ヵ月コース**
〔訓練期間：7月3日(月)～令和6年1月31日(水)〕
6カ月コースの前に1カ月の導入講習を受講していただきます。
・**CAD機械科**
・**住環境計画科**

対象者　公共職業安定所に求職の申込みをしている方など（選考あり）
受講料　無料（テキスト代等は必要）
募集期間　6月1日(木)まで
申込先　ハローワーク鳴門
お問合せ　ポリテクセンター徳島
☎654－5102まで。
（平日9時～17時）

（徳島県委託事業）

2023年度 保育フェア

県内の保育事業者が多数参加し、保育の魅力や仕事の様子などをわかりやすく説明します。保育施設への就職に興味のある方は、資格の有無にかかわらず、一般・学生、どなたでもご参加ください。

○参加費無料・申込不要

日　時　5月27日(土)
9時30分～13時
場　所　徳島グランヴィリオホテル1階
徳島市万代町3-5-1
問合せ　徳島県社会福祉協議会
徳島県保育士・保育所支援センター
☎625－2040

板野東部消防組合情報公開条例の運用状況

板野東部消防組合情報公開条例（条例第1号）第20条の規定により、令和4年度における同条例の運用状況を次のとおり公表します。

1　情報公開の状況

区　分	公文書の公開				
	請　求	処理の状況			
		公　開	部分公開	非公開	不受理
件　数	2件	2件	0件	0件	0件

※「不受理」とは、当該公文書が存在しないため、請求を受理しなかった場合をいいます。

2　公文書公開の請求者別内訳

区　分	人　数
管内に住所を有する者	2人
実施機関の事務事業に利害関係を有する者	0人

※同時に複数の方から同一の申請のあったものについては、「1人」として計上しています。

3　不服申し立ての状況　　なし

板野東部消防組合個人情報保護条例の運用状況

板野東部消防組合個人情報保護条例（条例第2号）第37条の規定により、令和4年度における同条例の運用状況を次のとおり公表します。

1　開示請求の処理状況

区　分	個人情報の開示					
	請　求	処理の状況				
		開　示	部分開示	非開示	請求拒否	取り下げ
件　数	1件	0件	1件	0件	0件	0件

※1「請求拒否」とは、開示請求に係る個人情報を保有していない等のため、開示の請求書を拒否したものです。
※2「取り下げ」とは、保有個人情報の提供等により請求が取り下げられたものです。

2　開示請求の請求者別内訳

区　分		人　数
本　人		1人
代理人	法定代理人	0人
	法定代理人以外の代理人	0人
合　計		1人

※同時に複数の方から同一の申請があったものについては「1人」として計上しています。

3　個人情報の訂正請求状況　　なし
4　個人情報の利用中止請求の状況　　なし
5　不服申し立ての状況　　なし

社会福祉法人 北島町社会福祉協議会からのお知らせ

お問合せ・申込先
☎698-8910
FAX698-8921

手打ち 日本そば そば打ち講習会開催

こし良し！かおり良し！のどごしなお良し！
あじわい系日本そば作りに挑戦!!

『徳島にもあった!!』と訪れた人が唸る名店！
三軒屋町　手打ちそば　ひかり
代表　**本田　光（ほんだ ひかり）**さんに、
ご指導いただき、大満足の日本そばを作りましょう。

日　程	（全３回）いずれも11時～14時 ６月５日㈪、７月３日㈪、８月７日㈪
場　所	保健相談センター研修室・調理室
対　象	北島町在住の65歳以上の方
定　員	先着12名（全３回参加できる方）
準備物	エプロン･三角巾･持ち帰り用容器･情熱
参加費	700円(材料費ほか)

お申込みは５月８日㈪から下記へお願いします。［定員になり次第終了］

社会福祉法人　北島町社会福祉協議会
（老人福祉センター内）
☎698-8910　FAX698-8921

「家族支援ワークショップ・おしゃべり会」
～障がいのある子（人）をケアしている「あなた」のために～

毎日の生活で「疲れたなぁ～」って思うことや心配なこと、怒ったり・笑ったりいろいろな気持ちがあります。同じ立場の人同士でおしゃべりすると気持ちが「フッ」と楽になったり、「スッキリ」して前向きになれたり♪このピアサポート（仲間どうしの支えあい）の力を活かして、「家族支援ワークショップ・おしゃべり会」を開催します。

一緒に暮らす家族にも支援が必要な時もあります。
はじめてでも大丈夫！自分のために時間をつくってみませんか？

開催日時　10時30分から12時まで

６月20日㈫	９月19日㈫	10月17日㈫	11月28日㈫

開催場所　北島町老人福祉センター
参加対象　障がい児(者)の親・家族　興味のある方どなたでも
参 加 費　無　料
講　　師　徳島県手をつなぐ育成会 市町村の会 おしゃべり隊
　ファシリテーター　福井　公子 氏
申込方法　前日までにお名前・ご連絡先を下記へお知らせください。
備考：全日本育成会が開発した「家族支援ワークショップ」プログラムを活用します。

◇◆ **お申込み・お問合せ**◇◆
北島町新喜来字南古田88－1（老人福祉センター内）
社会福祉法人　北島町社会福祉協議会
☎698－8910　FAX 698－8921

令和５年度 長期休暇児童館アルバイト職員 募集

【募集人員】　アルバイト職員
【勤務期間】　夏休み・冬休み・春休み
【勤務時間】　平日　７時30分～18時30分（４Ｈまたは５Ｈ）
【賃金及び労働条件】　同法人の要項による
【試験日】　６月23日㈮
【試験会場】　北島町新喜来字南古田88－1
北島町社会福祉協議会
（北島町老人福祉センター内）
☎698－8910
【試験方法】　口述試験
【応募方法】　５月25日㈭～６月８日㈭に履歴書を、最寄りの児童館（中央・東・西・南・北）又は北島町社会福祉協議会に提出してください。
（児童館開館時間）
土・日曜日を除く平日10時から18時45分
（火曜日のみ13時～18時45分）
（北島町社会福祉協議会）
土・日曜日を除く平日８時30分から17時15分
【お問合せ先】　北島中央児童館
☎698－8801
（北島町中村字長池28）

児童館・児童クラブ等で経験のある者、又は保育に意欲のある者

令和５年度 徳島県母子家庭等就業・自立支援センター 就業支援講習会

受講対象者：ひとり親家庭の母及び父（配偶者の暴力により、親と子で避難をしている等、婚姻の実態は失われているが、止むを得ない事情により離婚の届出を行っていない方を含みます。）及び寡婦。なお、講習会が定員に満たない場合は、ひとり親家庭の子どもも受講できる場合がありますのでお問合せください。
科目・日程：徳島県母子寡婦福祉連合会のHPでご確認ください。
場　　所：徳島県立総合福祉センター他
受 講 料：無料（テキスト等に要する費用は、受講者負担となります。）
申込方法：受講希望者は、所定の申込書に必要事項を記入し、持参・郵送・メールにて下記へお申し込み下さい。
※介護職員初任者研修申込者は、運転免許証等、本人確認ができるものが必要です。

お問合せ・お申込み先
公益財団法人　徳島県母子寡婦福祉連合会
〒770－0943
徳島市中昭和町１丁目２番地　県立総合福祉センター　２階
☎：654－7418　FAX：654－7414
HP：https://tbjcenter.jp
メール：boshi-04@song.ocn.ne.jp
担当：池田・仁木

春秋叙勲の候補者として ふさわしい方を推薦できます（一般推薦制度）

内閣府では、一般の方から春秋叙勲の候補者の推薦を受け付けています。
詳しくは「叙勲　一般推薦」で検索し、内閣府ホームページでご確認ください。

1 候補者の要件
長年（概ね20年以上）地域で幅広く公共のために活躍した方で、70歳以上の方等

2 推薦方法
・推薦者１名、賛同者２名により推薦（ともに20歳以上）
・自分自身や二親等内の親族関係にある方の推薦は不可
・推薦書（指定様式）を下記担当窓口まで郵送（常時受付中）

3 指定様式の入手・照会・郵送先
・内閣府ホームページ：
https://www8.cao.go.jp/shokun/ippansuisen.html
・担当窓口（内閣府賞勲局一般推薦担当）
〒100－8914　東京都千代田区永田町1－6－1
☎03－3581－2868

ごぞんじですか？検察審査会

～不起訴には11人の審査の目～

検察官が事件を裁判にかけなかったこと（不起訴処分）のよしあしを、選挙権を有する国民の中からくじで選ばれた11人の検察審査員が審査する制度です。

検察審査員はどうやって選ばれるの？

各市町村の選挙管理委員会が有権者を対象に行ったくじの結果をもとに、候補者名簿が作成され、その名簿の中からくじで選ばれます。

法改正により、令和５年２月から、検察審査員になる年齢が20歳以上から18歳以上になりました。

選ばれたら何をするの？

月に１、２回開かれる会議で、検察庁から取り寄せた事件の記録を調べ、意見を出し合って、不起訴処分のよしあしを審査します。

法律知識がなくても大丈夫？

検察審査員の仕事は、不起訴処分のよしあしを国民の視点で審査することですので、法律の専門知識は必要ありません。

お問合せ

検察審査会制度については https://www.courts.go.jp/kensin/ で詳しく紹介しています。

申立て・手続案内は、各事務局までお問合せください。
費用は一切かかりません。

徳島検察審査会事務局　☎088－603－0160
美馬検察審査会事務局　☎0883－52－1035

在宅当番医割出表

5月3日(水･祝)～5日(金･祝)	北島町	きたじま田岡病院	698−1234
5月７日(日)	北島町	藤本クリニック	698−0303
5月14日(日)	北島町	越智内科胃腸科	698−3111
5月21日(日)	上板町	上板整形外科クリニック	637−6600
5月28日(日)	上板町	川原眼科	694−8388

急に在宅当番医が変わることがあります。
もし、病院に連絡がつかない場合は、板野東部消防本部（☎698－9119）にご連絡ください。

たばこは町内で買いましょう

あなたの買ったたばこ１箱から105円24銭がたばこ税として町に収入されます。

北島町

お知らせ

「毎月20日はあいさつ運動の日です」

５月のあいさつ運動は５月19日㈮に行います。

５月の風のように、さわやかなあいさつを交わそう。

北島町青少年健全育成町民会議

地域社会で育てよう!!
～子ども・若者～

板野東部青少年育成センター組合
（北島町総合庁舎5階）
☎698－3440
相談電話☎698－8780

レジリエンスについて

レジリエンスとは、英語で「様々な形の力」を意味しており、どのような逆境に置かれても耐え抜く力、そこから脱する力、新しくエネルギーを発揮する力、マイナスのものをプラスに変えていく力などを指しています。さて、ここからは、レジリエンスを構成するものにはどういうものがあるのかを見ていきたいと思います。

○自己認識力

自己認識力とは、自分の長所、短所だけでなく自分の行動パターンやストレスを感じることなどを認識することです。自己認識力が高いと自分の得意、不得意の分野も明確になると同時に、不得意分野における対処法も身に付けることができるようになります。自己認識には、良い側面よりも苦手、悪い側面に着目し認識することが必要です。そのため、苦手だと考える人も多いですが長期的視点でいけば、苦手な側面を改善することは人間的にも大きな成長になると理解するべきです。

○セルフコントロール

セルフコントロールとは、自分自身をコントロールする管理能力を示します。嫌なことがあっても感情に出し、相手にぶつけないことが大切になってきます。

○人とのつながり

困難や脅威が発生した場合に、自分だけでなく、自分に協力してくれる人や支えてくれる人の存在は大きな意味を持ちます。レジリエンスにおいて、自分を支える、協力してくれる人材の存在はストレス低下に繋がると考えられています。

レジリエンスを持った人は、情熱的な人物ではなく冷静に現実を直視し、受け止める姿勢を持っています。起こった問題や出来事を、思い込みや早とちりで判断して結論を出さず現状を見据えた上で、客観的な視点から仮説を立てることができる人材と言えます。レジリエンスを高めるために、小さい頃から成功体験を積み重ねることは、自己肯定感を向上させる上でも重要です。自己肯定感が高くなることで自分自身ができることを理解し強みと捉えることもできます。この強みを理解することができる成功体験の蓄積はチャレンジ精神を生むことにも繋がります。

徳島板野警察署広報　☎698－0110

春の全国交通安全運動

5月11日㈭から5月20日㈯まで

交通事故死ゼロを目指す日　5月20日㈯

全国重点

- こどもを始めとする歩行者の安全の確保
- 横断歩行者事故等の防止と安全運転意識の向上
- 自転車のヘルメット着用と
  交通ルール遵守の徹底

徳島県重点

高齢者の交通事故の徹底防止

★ゆとりと思いやりを持って交通ルールを守りましょう！

みんなの大切な人権

誰一人 取り残さない社会に「ＳＤＧｓ＝持続可能な開発目標」

北島町人権教育推進協議会　会長　久　米　利　國

はじめに

最近、この図柄のバッジを胸につけている人たちを見かけることがあります。「ＳＤＧｓカラーホイール」というそうです。ＳＤＧｓの考え方や取り組みを支援している人たちがつけています。

テレビや新聞等でも、毎日のように「ＳＤＧｓ（エス・ディー・ジーズ）」という言葉を耳にしたり目にしたりします。テレビでは、その取り組みが放映されたり、企業のＣＭにも使われたりしています。

「ＳＤＧｓ」とは、どういうことなんでしょうか。何か私たちの社会や未来をよくするためのようですが、私たちにできることには、どんなことがあるのでしょうか。

ＳＤＧｓ（＝持続可能な開発目標）とは

ＳＤＧｓは２０１５年９月の国連サミットで採択されたものです。国連加盟１９３か国が２０１６年から２０３０年までの15年間で達成するために掲げた目標です。採択までには、環境と開発等に関するテーマごとの話し合いや国ごとの話し合いが、何年もかけて何度も行われてきました。この話し合いには、各国政府や国際機関の関係者だけではなく、世界中の市民社会（ＮＧＯやＮＰＯ関係者）や研究者、企業などさまざまな関係者も参加しました。長い年月をかけ、さまざまな多くの人たちの力で行動計画がまとめられました。

> 私たちは、誰一人取り残さないことを誓う
>
> 人間の尊厳にこそ基本的な価値があることを認識し、すべての国、人々、そして社会のあらゆる要素において実現することを願う
>
> 私たちは、最も遠くに取り残されている人々にこそ、第一に手が届くよう、最大限の努力を行う。
>
> 持続可能な開発のための２０３０アジェンダ（＝行動計画）から

「地球上の誰一人として取り残さないこと」を誓った目標は、５つの要素（５Ｐ）と17のゴール・１６９のターゲットから構成されています。ＳＤＧｓは、開発途上の国々のみならず我が国などの先進国自身が取り組むべき普遍的なものなのです。

自分にできること

新型コロナの感染拡大の中で、国連は、地球規模の課題が顕在化してきたと言います。日本国内の課題とも重なるものも少なくはありません。

自然災害の多発、戦争・紛争、食糧問題、貧困問題、格差の問題、エネルギー問題、他者への誹謗中傷、等々…。

人権や環境、平和などの問題は、どこか遠くの話で、自分とは関係のないことだと考えて、敬遠しがちになっていることがあります。しかし、すでに私たちの身近なところでも、ＳＤＧｓの考え方や取り組みがあります。たとえば、当たり前になっているゴミの分別。私自身が、使う者の責任を果たすことで、海を守り、私の健康、資源の保護につながっています。このように、意識が変われば社会が変わっていくようです。

先ずは自分自身の命と人権を大切にしましょう。そして、それと同じように周りの人たちとそれぞれの「違い」を認め合い、大切にすることから始めたいものです。「誰一人取り残さない社会」、この中には、あなたも私も生きているのですから。

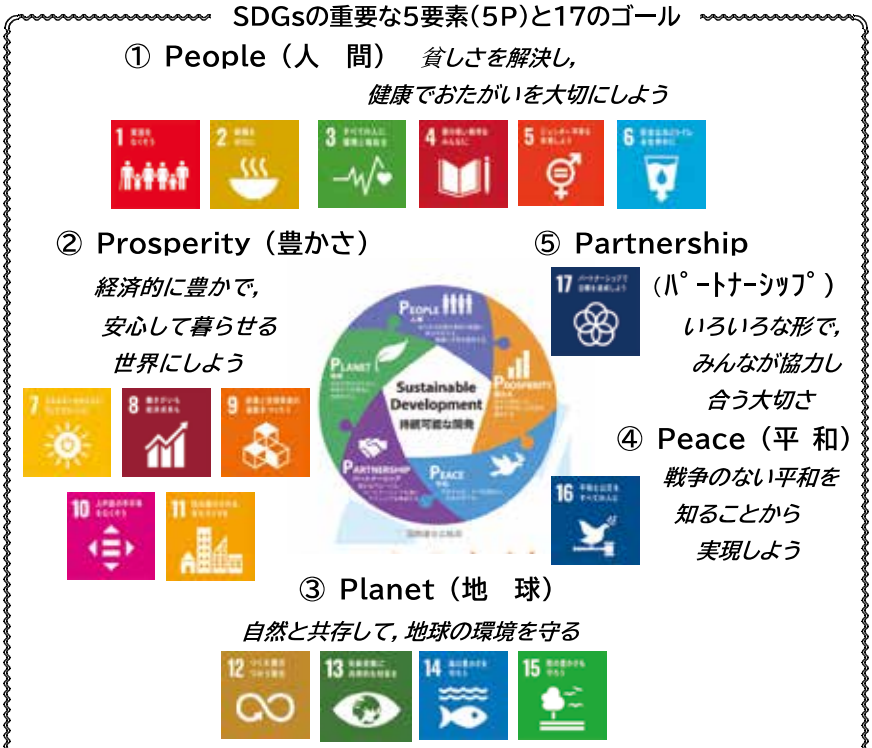

【国連広報センターの HP をもとに作成】

議会だより

北島町議会

令和5年第1回定例会は、3月6日に開会され、3月20日に閉会いたしました。

町長提出議案として「北島町議会の個人情報の保護に関する条例の制定について」など22議案、報告が1件上程され、慎重審議の結果、いずれも原案のとおり可決されました。

一般質問

町政全般にわたる一般質問は、伊勢政二議員、橋本典幸議員、梶哲也議員、佐々木紀子議員、夷谷大輔議員、武山光憲議員、板東泰史議員、増谷禎通議員で大要は次のとおりです。

伊勢政二議員

質問1 教育長は北島町教育行政をどのような方針で進めていくのか

北島町の礎となる小中学生のためより一層の教育環境を整える必要があると思われるが、教育長の方針を聞きたい。

答 弁 天羽教育長

確かな学力等の「生きる力」の育成と未来を切り拓く人づくりの推進や、一人ひとりが大切にされる教育の推進など、北島町教育大綱の五つの基本目標を達成すべく教育を進めていく。学校教育をよりよくするために各教師のいいところを集めいい指導を目指す、いい教員に育てあげるということを最も進めていきたい。

質問2 副町長は職員をどのような方針で指導をしていくのか

すべての職員が業務に精励しやすい環境を更に整備し、明るい笑顔の花が咲いたような庁舎にしていただきたいが、副町長の方針をお聞きしたい。

答 弁 藤本副町長

職員が個人の能力を最大限に発揮できる風通しの良い職場にすることが私の責務でもあり、住民サービスの向上かつ、町発展の原動力でもある。

今後も、住民と融和し垣根のない行政サービスの提供と住民の要望に迅速かつ柔軟に対応できる職員の育成、個人の特性を見極めた人員配置等に尽力していきたい。

質問3 町長は任期中に北島町行政とどのような方針で取り組むのか

今後とも古川町長に素晴らしい町づくりを含めた町政運営をお願いしたい。

答 弁 古川町長

「活気あふれ、安心して暮らせるまちづくり」を引き続き推進するとともに、DXによる住民サービスの利便性向上やゼロカーボンの推進など新しい施策を取り入れながら、よりよいまちづくりに邁進していきたい。

質問4 北島町、北島町議会の更なる発展を祈念して

今後とも町民のために、行政と議会が一心同体となって、町民のための行政を執行してもらいたいが、見解を聞きたい。

答 弁 古川町長

伊勢議員には、24年間という長い議員生活の中で、町や町民ために、87回もの一般質問をいただいた。これまでのご尽力に心より感謝申しあげるとともに、その大きな功績を今後の町政に活かしていきたい。

橋本典幸 議員

質問1 新型コロナウイルス感染症のワクチン接種

5類への移行後、本年度も無料接種が継続されるのか。開始時期や医療機関への協力依頼、予約時の支援体制などを問う。

答 弁 井住健康保険課長

令和5年度の1年間は現行の特例臨時措置の実施期間を延長し、追加接種が可能な全年齢を秋から冬に1回、重症化リスクの高い者等には、春から夏に前倒ししてさらに1回接種する検討が行われている。

質問2 清掃センターの機能維持対策

一般廃棄物の広域処理に係る連絡会議は、今年上半期に解散予定である。本町清掃センターは昭和60年に供用開始され、老朽化が進んでいる。施設全体に及ぶ修繕の年次計画が必要と考えるが所思を聞きたい。

答 弁 藤田清掃センター所長

現施設を延命化し、次の方策を探っていくため、延命化に係る施設の修繕計画について予算化を図りたい。

質問3 マイナンバーカード交付事業

政府はマイナンバーカードの交付率の高い地方自治体に対し、来年度の地方交付税を上乗せ配分する方針である。町の普及率や県内自治体との交付率の比較など、交付税への影響を問う。

答 弁 藤田住民課長

令和5年3月1日現在の交付率は、全国が63・5%、徳島県が62・9%であり、県内の状況は、1位が美馬市76・9%、2位が北島町70・4%、3位が松茂町67・1%となっている。

答 弁 藤髙総務課長

国の地方財政計画において増額されたマイナンバーカード利活用特別分は、全市町村において基準財政需要額を増額するよう算定され、交付率が「上位3分の1の市町村が達する交付率」以上の市町村には、交付率に応じた割増し率により算定することとなっている。

梶　哲也 議員

質問1　留守家庭児の受け入れ体制について

令和4年4月時点の各児童館の登録児童の人数を聞きたい。

答　弁　粟田社会福祉課長

中央児童館と南児童館が150名、北児童館が109名、東児童館が41名、西児童館が22名である。

質問1　②

児童館登録児童の申込の周知等について来年度は各課の連携がとれた広報は可能か。

答　弁　粟田社会福祉課長

子育てLINEなども活用して周知を図るほか、新1年生の保護者には、入学説明会の通知に併せて児童館の案内も送付したい。

質問1　③

南部地区学習等供用施設の登録児が多く、キャンセル待ちもある。小学校内の教室を使い、臨時的に放課後こども教室の設置を検討してはどうか。

答　弁　森本教育委員会事務局長

南小学校では、全室が特別支援学級と各学年の教室に充てられており、空き教室がないため、放課後こども教室設置は難しい。

質問2　庁舎の管理について

庁舎は、長寿命化大規模改修を行って75年まで使用するのか、必要最小限の修繕で60年まで使用するのか、現時点での見解を聞きたい。

答　弁　藤髙総務課長

庁舎は築48年が経過し、今後のあり方や財政状況等も勘案しながら、その方向性を検討していく。

質問3　ハザードマップについて

ホームページで掲載しているハザードマップを拡大するとマップがぼやけたり、エラーを起こす状態である。早急に改善していただきたい。

答　弁　大西危機情報管理課長

細かいところまで拡大閲覧可能なサイズにしていたため、スマートフォン等ではスムーズに見えない状況であったが、マップを把握できるレベルとサイズの調整を検討し、修正を行っていく。

質問4　未来の公共交通について

本町独自のコミュニティバスの運行を検討してはどうか。病院・スーパーなどにバス停協賛を募り、役場を中心に、ショッピングモールやJRの駅、バスターミナル、空港への接続が可能になると、利便性が上がり、より住みやすい町へと発展すると考えるが見解を聞きたい。

答　弁　藤髙総務課長

急速な高齢化社会が進展するなか、公共交通機関の役割は、より重要となるため、財政規範を念頭に置きながら地域の足となるよう努めたい。

佐々木紀子 議員

質問1　重点施策「安心・安全なまちづくり」の中の「伴走支援」について

町長の所信表明の重点施策3「安心・安全なまちづくり」と題したなかに、伴走支援の実現を目指していくとあったが、具体的な内容を聞きたい。

答　弁　井住健康保険課長

1世帯に複数の課題が存在している状態や、世帯全体が孤立している状態など、従来のような縦割りの支援体制では対応しきれないケースが発生している。

今後、創意工夫をもって包括的な支援体制を円滑に構築・実践できる仕組みをつくるため、新たに重層的支援体制整備事業に取り組んでいきたい。

質問2　高齢者らのスマホ活用と支援へ向けたデジタル推進員の配置について

情報通信機器を十分に利用できずに生じる情報格差への対応として、寄り添うサポート体制が一層必要であると考えるが、今後の展開はどうか。

答　弁　粟田社会福祉課長

公益財団法人e―とくしま推進財団と連携し講習会を開催したほか、今年度は、デジタル推進委員とともに実施している。また社会福祉協議会においても、定期的にスマホ教室を開催している。今後も、デジタル格差の解消に向け、継続して実施できるよう関係機関と連携していく。

質問3　出産後の産後ケア事業について

①産後ケア事業の支援体制をより一層充実させるため強固な支援づくりが急務と考える。本町の産後ケア事業の内容について聞きたい。

答　弁　朝野子育て支援課長

保健師等の自宅訪問による相談対応や、助産師による母乳相談や楽育（抱っこ）教室、またお母さんのお話タイム、育児・栄養相談事業を実施し、産婦の心身のケア、育児の手技についての具体的な指導及び相談などを行っている。

質問3　②

産後ケア事業には、ショートステイ、デイケア、訪問の3事業があるが利用状況はどうか。

答　弁　朝野子育て支援課長

各種教室や事業は、毎回ほぼ満員と利用が多い。また、とくしま在宅育児応援クーポン事業として、登録のある助産所・助産院の産後ケアが受けられるが、こちらの利用者は少ない。

今後も、いろいろなサービスを検討し、安心して子育てができるように取り組んでいきたい。

質問4　HPVワクチンの積極的勧奨再開と、9価HPVワクチンについて

①2価・4価でのHPVワクチン公費接種に、より効果的と認定された9価ワクチンが新年度から定期接種化される。今年度からキャッチアップ接種を含めたワクチン接種が再開したが、現在の接種率と町民の反響はどうか。

答　弁　朝野子育て支援課長

4月に定期接種及びキャッチアップ対象者に個別通知をしたところ接種についての問合せもいただいている。

接種率は、令和4年4月から12月末現在までの1回目接種率は7％であり、国の接種率の4％を超えている。

質問4　②

9価ワクチンの効果と安全性について聞きたい。

答 弁 朝野子育て支援課長

2価・4価より多くの9種類の遺伝子型を標的としており、子宮頸がん及びその前がん病変の罹患率の減少、子宮頸がんの死亡率の減少が期待されると言われている。

4価と比較し接種部位の症状の発現は多いが、全身症状は同程度であるとされている。

質問4 ③

定期接種として、新ワクチンも使えるようになると、令和4年度に通知している対象者へも新たな情報提供をする必要がある。本町の見解と周知方法も聞きたい。

答 弁 朝野子育て支援課長

国の方針等の詳細が決まり次第、対象者へは個別通知を実施する予定とし、町報やホームページでの広報も考えている。

夷谷大輔 議員

質問1 町所有の公共施設の活用について

町が保有する公共施設を総合的に把握し、維持管理費や統廃合を視野に入れた、より精査された公共施設マネジメントを作ってはどうか。

答 弁 藤髙総務課長

令和5年度より町財政の健全化を図るため全般的な見直しに向けての検討を行う。公共施設についても統廃合などあらゆる選択肢を視野に入れ、必要性や費用対効果を慎重に検討したい。

質問2 トライアル・サウンディング及びトライアル・ツアーについて

公共施設の活用について民間事業者との対話型市場調査を行い、施設の新たな利活用などの意見をきく取組をしてはどうか。

答 弁 藤髙総務課長

県内の先進地では遊休施設の活用について活発な検討や議論が行われている。今後、他団体の事例も参考に調査研究を進めていく。

質問3 ぐるぐるバスについて

他県の地域循環バスは有料だが、アプリで乗車予約ができ幅広く利用されている。ぐるぐるバスも高齢化が進む中、持続可能なサービスが提供できるよう考えてはどうか。ぐるぐるバスの1日の乗車数及び予算も聞きたい。

答 弁 粟田社会福祉課長

1日の平均乗車数は約15人で、令和4年度予算は人件費や燃料費等で約900万円である。ぐるぐる福祉バスは、道路運送法上の制約から料金の徴収ができないため、課題解決の一つとして先進事例の検証結果などに注視していきたい。

質問4 小中学生の遠足、修学旅行先について

小中学生の遠足、修学旅行先に2025大阪・関西万博を提案したい。あと2年先なので早急な検討をお願いしたい。

答 弁 森本教育委員会事務局長

「いのち輝く未来社会のデザイン」というテーマを万博会場にて体感することは児童生徒の将来にも大きな意味があると考える。学校現場には候補の一つとして検討するよう提案したい。

質問5 消防団について

本町には五つの分団があるが、1分団定員20名のところ現在7名の欠員である。現状を重く受け止め、行政が中心となり周知、勧誘などしてはどうか。

答 弁 大西危機情報管理課長

町報等で募集を呼びかけるほか、消防団や消防本部との検討を行っていく。

質問6 避難所の冷暖房機器について

本町では27カ所の指定避難所があり、冷房機器（スポットクーラー）は10カ所、暖房機器（ストーブ）は6カ所にある。いつ起こるかの災害に備えて備品を充実させてはどうか。

答 弁 大西危機情報管理課長

各施設で備える機器類のみでは限界があるため、連携協定を締結する事業所からの提供を受けながら対応していく。

武山光憲 議員

質問1 小中学校での学習デジタル端末の修理費について

小中学生に一人一台配付される学習用デジタル端末の修理費（落下や故障等）について本町の現状と対策はどうか。

答 弁 森本教育委員会事務局長

経年劣化による故障も生じており、その都度メーカー保証や本町予算により対応している。端末の保険制度も多種多様であることから、検討を進め良好な環境を維持できるよう努めていく。

質問2 母乳バンクについて

早産児、極低出生体重児に対して提供されるドナーミルクについて徳島県広域での動きはどうか。

答 弁 朝野子育て支援課長

国では母乳バンクの調査研究を行っており、ドナーミルクの安全性や医学的な有用性、衛生管理やドナーとなる産婦の確保など、実施に向けた課題を調査している。徳島県での動きもまだないが、国の調査研究の状況や動向を注視していく。

質問3 早期発見、早期治療の検診率向上について

①本町の令和3年度の各種検診率は、乳がん・子宮がん検診を除き、胃がん、肺がん、大腸がん、前立腺がんは検診率7％を切っている。現状の啓発手段はどうか。

②国立がん研究センターによると、乳がんは35歳～39歳は10万人当たり65・9人と急増していることを公表していることから、当該年齢の超音波検査を無料にしている自治体もある。本町の費用負担と方向性を聞きたい。

答 弁 井住健康保険課長

町報やホームページといった広報のほか、未受診者にチラシやパンフレットなどを個別送付し受診勧奨に努めている。

超音波検査に関して死亡率減少効果はまだ証明されておらず40歳未満に対して現在、乳がん検診自体有効であるというエビデンスもないことから、町が行うがん検診としての実施は、いまのところ予定していない。

質問4 将来に向けての広域バスの運用について（民活デマンド型乗り合いタクシー）

①本町では2タクシー会社が撤退し、需要が多いため「現実になかなか来ない」という声を聞く。シルバー人材センター・

社協を中心に、デマンド型乗り合いタクシーを協議してはどうか。

答　弁　粟田社会福祉課長

ぐるぐる福祉バスでは、乗務員の携帯電話に事前連絡をすれば、経路上のどこでも乗降可能であるためぜひご利用いただきたい。乗り合いタクシーなども含めた移動手段については関係機関と協議したい。

質問4　②

ＹＧＫドームやサンライフ北島、サンビレッジ北島等で開かれる各教室は、町外の参加者も多い。広域自治体での交通手段の連携を図る必要もあり、今からでも協議していくべきではないか。

答　弁　藤髙総務課長

広域での連携についても検討課題の一つとして、路線バスだけでなく近隣で運行中のコミュニティバス等との連携についても調査のうえ、様々な検討を行っていきたい。

質問5　将来に向けての食料自給率の向上について

日本の食料自給率は38％で、目標とされる40％に届いていない。各自治体は、その地域の食糧生産の支援をしていくべきであり、本町の実践的見解を聞きたい。

答　弁　中西まちみらい課長

本町では新規に農業を始めたい、或いは規模を拡大したいという方へ利用権締結を通じて農地の集約化を進めてきた。今後、制度改正により農地を取得しやすい環境になるため、農地の集約化や食育等を通じて効率的な農業、生産能力の向上を支援していく。

質問6　災害時の段ボールベッドの確保について

内閣府は２０２０年５月改定の防災基本計画で避難生活に必要な物資として段ボールベッドを挙げている。本町の備蓄数と保管場所、今後の対応について聞きたい。

答　弁　大西危機情報管理課長

段ボールベッドは、現在のところ備蓄しておらず、連携協定を結んだ事業所から提供を受けられる。なお、簡易ベッドの導入数は２１０台であり、保管場所は総合庁舎、小中学校、創世ホール、保健相談センター、ＹＧＫドーム及び町民体育センターとなり、今後も計画的に導入していく。

質問7　豪雨災害時の外水・内水氾濫について

本町では堤防の嵩上げが難しい。全国的に採用されているスライド式防水扉・跳ね上げ式防水板、また企業・駐車場・地下鉄等ではパネル軽量防水板・パネル脱却式防水板が採用されているが見解を聞きたい。

答　弁　片岡建設課長

防水扉や西高房のような道路を乗り越す形で堤防を嵩上げする対策も有効と思われる。道路管理者における費用負担や維持管理、用地確保の問題もあるが、道路管理者及び国と連携して調整を進めていく。

質問8　政策提言について

平成24年度「北島町業務改善提案に関する規定」に基づく提言は、過去9年間で29件と少ない。令和４年度の提言件数はどうか。

答　弁　藤髙総務課長

２月末時点で一般提案は機構改革によるものが２件、督促手数料等に関するものが１件、特別提案は普通財産土地の利用方法について６件あった。

質問9　自治体における副業の促進について

大企業などで働く技術者や管理職が地方の企業で自身の知見や経験を生かす仕組みである。本町における状況と対策はどうか。

答　弁　藤髙総務課長

令和５年度で地域活性化起業人制度を活用するための事業を予算計上している。引き続き、外部人材の活用を含めた必要な体制の整備や職員の人材育成を推進していく。

質問10　書かない申請書とキャッシュレス化について

①オンラインによる「書かない窓口」、「行かない窓口」の窓口業務デジタル化についてマイナンバーカードを利用し申請手続きを簡素化するなど協議してはどうか。また、デジタル人材の確保について見解を求める。

答　弁　藤髙総務課長

書かない窓口の導入については、まずは関係各課所間との協議を進めていきたい。またデジタル人材の確保は、職員の人材育成研修等の受講も含め、人材確保に努めていく。

質問10　②

今後のセルフレジの拡充推進はどうか。

答　弁　福井会計管理者兼出納室長

現在発注のセルフレジ及びセミセルフレジは、４月より稼働予定とし、今後の運用状況を見ながら必要性また費用対効果等を考慮し検討していく。

板東泰史 議員

質問1　高齢者が運転する自動車に自動ブレーキを

高齢者に後付けの自動ブレーキ費用を補助する自治体が出てきた。国土交通省の性能認定を受けた「ペダル踏み間違い急発進抑制装置」である等の条件はあるが、導入を検討してはどうか。

答　弁　粟田社会福祉課長

国や県でもサポカー補助金や後付けの安全運転支援装置補助制度として実施された。補助金継続の要望しながら先進自治体の取組について調査研究していく。

質問2　電子メール誤送信による個人情報流出について

①電子メールの誤送信による個人情報漏洩のケースが増えている。

官公庁以外の相手にメールで連絡をとるアドレス数は一定期間にどの程度あるか。その場合、メールアドレスを手打ちするケースはあるか。

答　弁　藤髙総務課長

本年度４月から１月までに個人及び民間企業等へのメール送信実績は６５６件あった。また、名刺や印刷物を基にアドレスを入力して送信するケースなどがある。送信の際は細心の注意を払い、ダブルチェック等するよう職員に周知徹底する。

質問2　②

アドレスの手入力をしない。オートコンプリート機能を利用しない。案内メールを返信してもらうなどの対策は実施し

ているか。他にも何らかの対策を講じているか。

答弁 大西危機情報管理課長

オートコンプリート機能については、本町のメールソフトに文字の補完機能はない。

また、セキュリティ確保のためインターネット接続系のシステムを内部事務処理系のシステムと分離している。インターネット接続系は都道府県と市区町村が自治体情報セキュリティクラウドを構築し、運用保守会社によりアクセス監視やログ分析など高度なセキュリティ対策を講じている。

質問3 小中学校におけるAIスクリーニングシステム導入について

4月より支援が必要な児童生徒を早期発見するため、教員が必要な項目を入力し、データをAIがふるいにかけ見つけ出すシステムを実施する。モデル校10校程度に町内の1校が選ばれるように働きかけてはどうか。

答弁 森本教育委員会事務局長

実証研究には教員によるデータの入力や複数の会議の実施等が必要となり、児童生徒数が多い大規模校は教職員の負担も大きくなる。システムの有効性が示された後に導入を検討したい。

質問4 中学生による高齢者向けスマホ教室について

他県で開催された中学生の高齢者向けスマホ教室では、高齢者もスマホが使えるようになり喜ばれ、中学生も感謝され自信が持てたなど双方にいい影響があったようである。再度ワクチン接種予約でスマホが必要になるかもしれない。北島中学校でも実施してはどうか。

答弁 森本教育委員会事務局長

高齢者向けスマホ教室は、社会福祉協議会で実施しており、ワクチン接種は町で予約支援を行っている。町等がスマホ教室を実施する際には、中学生に協力依頼をするなど機会を作っていきたい。

増谷禎通 議員

質問1 入札指名問題について

隣町で官製談合問題が新聞報道されている。

①本町は入札談合を防止するためにどのような対策が取られているか。また、談合問題についての感想と、各課における指導について聞きたい。

答弁 藤髙総務課長

入札の際には、北島町競争入札心得を配付し、その条文中の北島町建設業者等指名停止措置要綱には談合におけることも記載している。

入札談合の排除や防止を徹底するため、職員のコンプライアンス意識の向上や入札等における知識の習得に取組んでいく。

質問1 ②

学校給食で調達している、精肉業者は何業者あり、その中に報道の業者は含まれていないか。

答弁 亀井給食センター所長

学校給食での精肉業者は、町内の2業者で、報道の業者は含まれていない。

質問1

③本町のふるさと納税の返礼品に、報道の業者の商品が含まれていないか。今後どのようにするのか。

④隣町のように報道の業者を指名停止にするのか。

答弁 藤髙総務課長

報道の業者は、本町のふるさと納税返礼品提供事業者ではない。また、ここ数年本町に一般競争入札参加資格審査申請書の提出もない。万一このような事案が発生した場合は、北島町建設業者等指名停止措置要綱に基づき指名停止をする。

質問2 監査委員の報酬及び特別職の職員の報酬問題について

①徳島県の最低賃金は、855円だが、監査委員や特別職の平均勤務日数を計算した場合、最低賃金に抵触する特別職の職員は何人いるか。

②最低賃金855円で考えると現在の代表監査委員報酬は、明らかに抵触する。改善を求めたい。

③県内の各市の代表監査委員の報酬からすると如何に低いか分かる。改善する考えはないか。

答弁 藤髙総務課長

特別職の職員の報酬及び費用弁償に関する条例における特別職の職員は、労使間としての就業規則や指揮命令を受ける労働者にあたるものではなく最低賃金の適用を受ける労働者でないものと考える。

監査委員報酬の改善については、監査委員事務局と調整を図り引き続き検討していく。

質問2 ④

指定管理施設や社会福祉協議会の職員の賃金は、最低賃金に抵触していないか。

答弁 森本教育委員会事務局長

いずれの職員も徳島県の最低賃金を上回っている。今後も最低賃金に抵触することがないよう適切に指導していく。

答弁 粟田社会福祉課長

北島町社会福祉協議会も、いずれの職員も最低賃金を上回っている。

質問3 選挙ポスター掲示板問題について

①選挙ポスター掲示板地図は、10年以上前の地図が使用されている。町外の支持者が貼る場合これでは分からない。改善すべきである。

答弁 藤田住民課長

地図を一新し、設置場所がより分かりやすくご案内できるよう努めていく。

質問3

②ポスター掲示位置についても検討する余地があると思うがどうか。

③住宅や工場が増えているが、現在の掲示板数で良いのか、検討はされたのか。

答弁 藤田住民課長

今後は、選挙管理委員会と協議し、地域の方々のご意見もいただき、より適正な設置数や配置となるよう見直しをしていく。

質問4 アクアプラザ問題について

①来年度アクアプラザの指定管理者が変わる。今まで十分利用されてこなかったピロティの活用を進めるために、固定の屋根及び周囲の壁を設置すべきと考える。障害となるものや改修費用について聞きたい。

②地元農家の野菜の直産市を開催されることになったが、出品できる農家は少ない。農家を増やすために助成措置はないのか。

③トイレの囲いがほしいなど要望が出されているが、ピロティも含めて改造する考えはないか。

答弁 中西まちみらい課長

ピロティを含む空きスペースの活用は課題となっており、まずは新しい指定管

理者の運用計画を聞き、トイレの囲いの設置も含めた改造を検討していきたい。

ふるさと納税等の情報発信のスペースの設置や産直市の運営方法など協議し、よりよい施設運営を目指して協力していく。

質問5　バス釣り問題について

①バス釣りの全国大会が年2回開催されているが、あまり町民に知られていない。ピロティに釣果を展示するスペースを設けてはどうか。

②バス釣りの行える県は、7県であると聞く。この7県と交流を行い、ひょうたん夏祭りと共催すれば、町の観光事業として発展させることができるのではないか。

③バス釣りの愛好家の協力を得て、フェスティバルや子ども向け釣り教室を開催してはどうか。

④7県とのシンポジウムを行い、環境に配慮したバス釣りができるようにすべきである。担当課長の答弁を求める。

答　弁　中西まちみらい課長

昨年度よりイーストとくしま観光推進機構やNPO法人新町川を守る会と連携し、川を活用した観光づくりを進めており、バス釣り競技団体やアクアプラザの指定管理者にも協力いただき環境に配慮したイベントの開催を検討していきたい。

質問6　上下水道問題について

①アメリカのFracta社の水道管破裂箇所AI調査結果によると全国でも四国が高く、徳島県は全国4位にランクされている。本町の状況はどうか。

答　弁　上野水道課長

かつて四国には600以上の金属鉱山があり、工場排水などで水道管が傷みやすく、また丘陵地が多く、地下水や海、河川により浸食を受けやすい土地であるなどの背景がある。

本町の状況は鉱山等の土壌汚染による水道管への影響もなく、工場排水も厳しい水質基準が遵守されており、Fracta社が挙げる環境要因による破損リスクは低いと考える。

質問6　②

衛星画像による漏水調査法（Lバンド帯のレーダー照射による）は、2020年度に全国に先駆けて愛知県豊田市が実施し、これにより期間・費用を大幅削減したと聞く。本町でも検討してはどうか。

答　弁　上野水道課長

徳島市・鳴門市、板野郡内の2市5町での勉強会に議題として挙げ、情報を共有しながら、本町での費用対効果なども含め調査研究を進めていく。

質問6　③

江尻地区で下水道管埋設箇所に空洞箇所があるが、調査改善がされていないと聞く。答弁を求めたい。

答　弁　樫原下水道課長

早急に施工時期を調整し修復する。

質問7　広域問題について

①新聞報道によると石井町は火葬場の広域整備の建設予定地が決まったと公表している。本町も石井町との協議を行うべきであると考えるが見解を求めたい。

答　弁　中西まちみらい課長

近隣の徳島市や鳴門市に火葬場があり、今回の広域協議には参加していないが、将来的に近隣市町村で計画・提案があった場合には検討したい。

質問7　②

徳島市との広域化は破綻してしまったが、ごみ処理についても、石井町や板野町などと協議し、新たな広域化を進めてはどうか。

答　弁　藤田清掃センター所長

地球温暖化防止やダイオキシン類の発生抑制等からも、ごみの処理はできる限り広域で進めるのが望ましいと考える。新たな広域化についても検討していきたい。

質問8　子育て支援問題について

①子育て応援宣言した奈義町は、満7カ月児から満4歳の在宅の育児支援（月1万5千円）、高等学校等就学支援生徒1人に年額135，000円を3年を限度に支給を行っている。本町も子育て応援宣言してはどうか。

答　弁　朝野子育て支援課長

子育て世帯のニーズを把握して関係各課と連携し創意工夫を図った子育て支援の充実に取り組んでいきたい。

質問8　②

全国で学校給食費無償化が進んでいる。例えば第3子から無償にするなどの方式を実施できないか。

答　弁　森本教育委員会事務局長

給食の質の確保を第一に考え、国の動向を注視しながら状況を見て検討していきたい。

質問8　③

2年保育になるが、幼稚園教諭の体制を心配する保護者から相談があった。体制について聞きたい。

答　弁　森本教育委員会事務局長

計画的に新規職員を採用し、クラス担任や預かり保育への体制を整えてきている。これまで小学校長が園長を兼任してきたが、来年度から幼稚園教員等を専任園長として配置する。今後は、加配職員の適正な配置や年齢構成の適正化も進めていく。

質問9　インボイス制度について

①インボイス制度導入によって、指定管理業者や委託業者に影響することはないか。

答　弁　藤髙総務課長

指定管理業者や委託業者が消費税の免税事業者であった場合は、事業実態に合わせて適格請求書発行事業者の登録を行い、消費税等の申告を行っていくことになると思われる。

質問9　②

一般財団法人北島町労働者福祉協会などは、インボイス制度の影響は受けないのか。

答　弁　向井図書館・創世ホール館長

税理士事務所に相談し現在準備を進めている。また適格請求書発行時業者についてはすでに登録を済ませている。

議会傍聴のお知らせ

本会議は、どなたでも傍聴することができます。傍聴は本会議当日、先着順に受け付けをしています。第2回定例会は6月に開催されます。日時等については、議会事務局までお気軽にお問合せください。また、決定次第、町ホームページでもお知らせする予定です。

☎698－9811

北島町民限定！ ～読者プレゼント～

爽やかな季節ですね。本格的な夏が来る前に快適に活動しましょう！

さて、今月のプレゼントは北島で大人気の洋菓子店**「バナナダンス」さんのお菓子詰め合わせセット**です。**10名様**にプレゼント！自分へのご褒美にぜひご応募ください。また、こちらの商品は、北島町ふるさと納税返礼品にも登場していますので、町外の方におススメください！

☆ごみの分別に関するアンケート☆

（Q１）ごみ分別アプリ「さんあ～る」を知っていますか？

１．知っている　　２．知らない

（Q２）ご家庭で不要となったパソコンの処理方法を知っていますか？

１．知っている　　２．知らない

（Q３）ごみ分別アプリ「さんあ～る」をご利用になられていますか？

１．使っている　　２．使っていない

応募締切　５月31日㈬必着　※商品の発送をもって当選発表に代えさせていただきます。
応募方法　アンケートの回答と住所・氏名・年齢・電話番号を必ず記入の上、ご応募ください。
応 募 先
はがき　住所　〒771-0285　北島町中村字上地23－１　北島町役場　総務課　宛て
メールアドレス　kouhou@kitajima.i-tokushima.jp
電子申請ＵＲＬ
https://s-kantan.jp/town-kitajima-u/offer/offerList_detail.action?tempSeq=9539

お詫びと訂正

町報きたじま４月号に折込の、「北島町高齢者健康づくり教室」のチラシにおいて、記載内容に一部誤りがございました。

（誤）北島町に住民票のある65歳の方
（正）北島町に住民票のある65歳以上の方

皆様には大変ご迷惑をおかけしましたこと、深くお詫び申しあげますとともに、訂正させていただきます。

【お問合せ先】北島町温水プール　☎683－2388

令和５年度 教育ボランティアの募集

北島町子ども会連合会（以下、町子連という）では、各単位子ども会の子どもたち（幼稚園児・小学生）の**活動（遊び）を指導する「教育ボランティア」**を次のとおり募集します。

1　土曜日・日曜日及び休日等に町内の学習等供用施設（児童館）等に出向いて指導できる方。

2　指導内容は、茶道、紙芝居、朗読、パソコン、折り紙、点字絵本つくり、阿波踊り、手話、絵画、貯金箱づくり、ゲーム、マジック、お菓子作り、バルーンアート、健康・スポーツなど。

3　交通費として2,000円支給。

＊お申込み・お問合せ先
北島町教育委員会　町子連事務局
（担当：藤島則之）☎698－9812

北島町立図書館
創世ホールだより

☎698－1100

図書館・創世ホールからのお知らせ

こどもの読書週間行事 ポイントラリー開催中！

期間▶**４月22日㈯～５月31日㈬**
内容▶「こどもの読書週間」期間恒例のポイントラリーを開催中。
対象▶**中学生以下（希望者のみ）**
※ポイントの集め方※
①図書館カウンターで「スタンプカード」をもらう。
②１冊１ポイントです。貸出の時にスタンプをもらう。
③10、20、30ポイントで数に応じた景品がもらえます。
＊カードは家族のものでも大丈夫ですが、子どもが来館して自分のために借りた本のみが対象。保護者が読むための本を子どもが借りてもポイントにはなりません。
＊スタンプカードの発行は１人につき１枚です。

ワンワンくらぶのおはなし会

日時▶**5月14日㈰　11時～ 11時30分**
会場▶**１階　開架室　おはなしコーナー**
対象▶**どなたでも参加できます**
参加無料

創世ホール名画鑑賞会Vol.37

日時▶**５月20日㈯**
①10時30分～
②14時～
会場▶**３階多目的ホール**
入場料▶
一般・大学生
前売　1,000円、
当日　1,300円
小中高生・60歳以上
1,000円
（前売・当日共通）
※チケットの取扱について※
図書館カウンターでの取扱になります。電話予約可。

©2022「ぼけますから、よろしくお願いします。～おかえりお母さん～」製作委員会

上映作品▶**「ぼけますから、よろしくお願いします。～おかえりお母さん～」**
（2022年・日本・ドキュメンタリー・101分）
監督・撮影・語り＆ひとり娘▶信友直子
主催▶創世ホール名画鑑賞会実行委員会

なつかしのへや

日時▶**６月２日㈮　14時～（13時30分開場）**
会場▶**２階ハイビジョン室　入場無料**
対象▶**どなたでも**
内容▶**懐かしい写真を紹介、昭和を振り返る紙芝居他**
■好評だったなつかしい昭和を振り返る大人のためのおはなし会を３年ぶりに開催します。北島町内の朗読ボランティア「もくせい会」のみなさんに紙芝居や絵本の読み聞かせなどしていただく予定です。

新しく入った本

■図書館に新しく入った本の一部をご紹介します。

《児　童　書》

●キューライス『**ニンジンジン**』白泉社
●マヤ・マイヤーズ『**おちびさんじゃないよ**』イマジネイション・プラス
●とよたかずひこ『**ももんちゃんとももんがくん**』童心社
●梅田真理『**ねこライオン**』世界文化ワンダークリエイト

《一　般　書》

●東野圭吾『**魔女と過ごした七日間**』KADOKAWA
●長岡弘樹『**新・教場**』小学館
●太田光『**笑って人類！**』幻冬舎
●今野敏『**署長シンドローム**』講談社

創世ホール　イベント情報

サンライフ写真講座　写真展

期間▶**5月12日㈮～５月14日㈰**
10時～ 18時（14日㈰のみ16時まで）
会場▶**２階ギャラリー　入場無料**
主催▶**サンライフ北島写真講座**
問合せ▼幸田青滋（090－4975－7688）
■スマートフォンで撮る人、一眼レフで撮る人様々で最近流行のインスタ映えしない自己満足の作品ばかりです。よろしければ一言二言のご助言をいただきたく存じます。（講座担当者）

図書館の休館日

5　月							6　月						
日	月	火	水	木	金	土	日	月	火	水	木	金	土
・	1	2	3	4	5	6	・	・	・	・	1	2	3
7	8	9	10	11	12	13	4	5	6	7	8	9	10
14	15	16	17	18	19	20	11	12	13	14	15	16	17
21	22	23	24	25	26	27	18	19	20	21	22	23	24
28	29	30	31	・	・	・	25	26	27	28	29	30	・

※６月13日㈫～22日㈭は蔵書点検のため図書館は休館です。

町報フォトグラフィ

撮影データ
カメラ　キヤノン EOS60D
レンズ　シグマ 17-50mm EX USM
絞り値　F5.6
シャッター速度　1/125 秒
ISO 感度

「桜の下での喜び」

鯛浜　**米谷　昇**

大鵬薬品遊歩道にて新１年生の写真を親御さんグループが撮影されていました。

おめでた

（3月届分）（敬称略）

廣石智也　亜由利
長男 **蒼大**　中村
武田　優　有香
長男 **瑞暉**　鯛浜
吉田和樹　里紗
長女 **紬生**　中村
津山拓巳　裕子
長女 **莉穂**　北村
落合　篤　真由香
二男 **翔友**　中村
藤川　怜　作美
長男 **藍**　鯛浜
島　幸雄　美夏
長男 **理人**
二男 **充希**　中村
伊藤竜将　怜奈
長女 **翠**　鯛浜
岡本聡司　由香
二男 **悠司**　鯛浜
赤松総一郎　佳代子
長女 **和佳**　江尻
井内智士　悠夏
二男 **伊吹**　鯛浜
松浦　新　静
二男 **想**　高房
米田信夫　弥生
長女 **芽生**　江尻

およろこび

（3月届分）（敬称略）

藤本就真　鯛浜
平尾理衣子　徳島市
佐々木秀一　中村
中村みゆき　徳島市
曽我部昌久　高房
万代美鈴　徳島市

編集後記

チューリップが咲くと、北島町の春が来たなと感じます。今年は暖かくなるのが早かったため、例年より開花が早く、３月の下旬頃から多くの方が訪れてくださいました。

向かいにあるログハウスや風車もきれいに塗り替えられていて、色とりどりのチューリップと白い建物、そして木々の新緑が絵画のように美しい景色をつくっていました。

訪れる方々も町内の保育園の子どもたち、デイサービスの高齢者の方々、家族や友達同士など様々でしたが、皆さんかわいい花の姿を楽しんでいました。

美しい時間はあっという間です。過ぎたばかりなのに、また来年の花が待ち遠しい、そんな気持ちになるのでした。