町報
きたじま
11
2022
第913号

https://www.town.kitajima.lg.jp/

第8回 きたじまるしぇ

北島町公式
LINE

第８回きたじまるしぇが
にぎやかに開催されました

町民の動き　人口 23,592人（−4）［男 11,476人（−1）　女 12,116人（−3）］　世帯数 10,216世帯（+3）

令和４年10月1日現在　（　）内は前月からの増減

祝 ダイヤモンド婚・金婚・米寿

社会福祉課

昨年度に引き続き、新型コロナウイルス感染拡大防止と敬老者の健康と安全の確保を第一に考え、敬老会を中止とさせていただきました。

ダイヤモンド婚12組、金婚30組、米寿79名の方々のご長寿とご健康を心よりお祝い申し上げます。

ダイヤモンド婚を迎えられたご夫婦

土岐　淼五　マスミ様　中村
新見　辰馬　麻子　様　江尻
廣瀬　悟　千代子様　中村
大寺　績　富美子様　中村
尾形　勝巳　ノブ子様　中村
梶野　正夫　明美　様　鯛浜
三井　宏　壽子　様　北村
笹田　昭司　タマエ様　北村
三木　弘文　久子　様　新喜来
近藤　善浩　恭子　様　新喜来
井内　秀信　敬子　様　江尻
中　勝　育子　様　江尻
冨永　和利　隆子　様　太郎八須
中西　章　惠子　様　鯛浜
原　政治　久美子様　北村
吉田　浩司　典子　様　高房
吉田　祐治　律子　様　北村
山口　康明　光代　様　鯛浜
佐藤　耕三　啓子　様　新喜来
郷田　善文　光子　様　中村
大野　穰　廣美　様　中村
松田　清　悦子　様　太郎八須
川邊　忠士　玲子　様　鯛浜
橘　惠　美根子様　中村
田嶋　孝　春江　様　中村
藤川　菊一　啓子　様　北村
阿部　義夫　美恵子様　鯛浜
中川　一夫　美榮子様　北村
落合　善德　茂美　様　中村
木野内　勇　加代子様　新喜来
志内　政明　多栄子様　中村
原田　隆司　春子　様　鯛浜
山田　健　秀子　様　中村
山本　一　美代子様　鯛浜

金婚を迎えられたご夫婦

佐野　泰臣　鈴美　様　北村
忠津　博之　由美子様　高房

なお、氏名掲載につきましては、申請時にご了解をいただいたご夫婦のみとなっております。皆様本当におめでとうございました。

データ放送を活用した情報発信

「テレビ de 広報誌」が始まりました

四国放送のデータ放送を活用した情報発信を10月よりスタートいたしました。

毎日見ているテレビで北島町のイベント情報や各種申請情報等についてご覧いただけます。

○視聴方法

①四国放送にチャンネルを合わせ、リモコンの「ｄボタン」を押す。

②四国放送のデータ放送の画面が開いたら、右側中段の「テレビde広報誌」を選択する。

※各番組のデータ放送が流れている時は、右下の「放送局トップ」を押すと、四国放送のデータ放送へ移動します。

③北島町の情報リストが左下に表示されるので、見たい情報を選ぶと右半分に情報が表示されます！

※テレビde広報誌で情報発信できる件数は10件までと限られているため、旬の情報を中心に発信いたします。また、表示できる情報量にも限りがあるため詳細を掲載することができません。詳しくはお問合せいただくか、町報・ホームページ・ＬＩＮＥなどをご覧ください。

※テレビに北島町の郵便番号を登録いただいている方は自動で北島町のページが開きますが、開かない場合は、「赤ボタン　自治体選択」を押して「北島町」をお選びください。

お問合せ先　総務課　☎698－9801　FAX698－3642

私の地元応援募金

明治安田生命保険相互会社

本町と健康増進等に関する連携協定を締結している明治安田生命保険相互会社様より、「私の地元応援募金」として、454,000円のご寄附をいただきました。

９月21日、総合庁舎にて贈呈式が行われ、阿波北営業所の窪田様より町長に目録が贈られ、本町からは感謝状をお渡ししました。

いただきました寄附金は、町民の皆さまの健康増進対策に活用させていただく予定です。

温かなご支援に心より感謝いたします。

令和５年度保育所入所申込受付

令和５年４月から保育所への入所を希望する児童について、入所申込を次のとおり受付いたします。

※令和４年度の途中入所を希望しているが、入所が決定していない児童についても、改めて令和５年度の申込が必要です。

（令和５年１月～３月の途中入所を希望している場合は、令和４年度途中入所の申込も行ってください。）

なお、在園児の継続入所申込については、令和５年１月中に通園中の保育所にて行いますが、都合により転園を希望する場合は、必ず下記の期間内に転園の申込をしてください。

■受付期間　12月１日㈭～12月15日㈭（必要書類を全てそろえた上で、期間内に申込をしてください。）
■受付場所　北島町子育て支援課（北島町保健相談センター内）
■対象児童　北島町に居住し住民登録され、平成29年４月２日以降に生まれた保育を必要とする児童
■必要書類配布　11月14日㈪より　北島町子育て支援課にて配布、北島町ホームページへ掲載予定
■募集人数

保育所名	定員	募集人数（令和５年４月入所）					
		０歳	１歳	２歳	３歳	４歳	５歳
北島町立保育所	200人	０人	12人	18人	20人	０人	
みどり保育園（北島町分）	40人	３人	６人	２人	２人	１人	０人
しらゆり保育園	60人	５人	６人	０人	０人	０人	
のぞみ保育園	20人	２人	２人	２人	０人	０人	
認定こども園めばえ	100人	９人	７人	２人	２人	１人	
すみれキッズ	70人	11人	５人	２人	３人	０人	
とらまる保育園	27人	３人	３人	０人	０人	０人	
すみれの花保育園	150人	９人	23人	０人	０人	０人	０人
森のとらまる保育園	30人	５人	１人	０人	０人	０人	

※令和４年９月調査時点の予定人数ですので、入所・退所により増減する場合があります。

○定員の都合上、入所調整をいたしますので、ご希望の保育所に入所・転園できないことがあります。予めご了承ください。
○転園に内定した場合、内定を辞退して元の保育所に戻ることはできませんので、ご注意ください。
○必要書類をそろえるのに時間を要する場合があるので、申込をする場合はお早めに書類を入手してください。

【お問合せ先】
子育て支援課　☎698－8909

令和5年度 児童館登録児童の申込み

申請書配付開始
12月12日㈪～
※利用する児童館に取りにおいでください。
※現在の登録児童も新たに5年度の申請が必要です。

受付期間
令和5年1月16日㈪～1月27日㈮〈土・日・祝　除く〉
※受付期間終了後の申請については、各児童館にお問合せください。

受付時間
10時～18時30分〈時間厳守〉
※火曜日のみ13時～18時30分

対象児童
北島町に居住する小学1年生から4年生までの留守家庭児童

登録申請書提出先
北島町内の児童館、ただし北島小学校児童は地区割があります。

●中央児童館（北島小学校区の児童）
〈県道39号線より西側、三ッ合橋より東側に居住する児童〉
☎698－8801
〈定員120名〉

●東児童館（北島小学校区の児童）
〈県道39号線より東側に居住する児童〉
☎698－6185
〈定員50名〉

●西児童館（北島小学校区の児童）
〈三ッ合橋より西側に居住する児童〉
☎698－5918
〈定員50名〉

●南児童館（北島南小学校区の児童）
☎698－5930
〈定員120名〉

●北児童館（北島北小学校区の児童）
☎698－1385
〈定員120名〉

『お願い』
※北島町の児童館は毎年登録児童が増加しています。安全または施設スペースの関係上、登録申請人数が定員に達した場合は、選考の上登録をお待ちいただくことがあります。
※申請書は必ず保護者が提出してください。書類に不備があった場合は受付できません。
ご協力お願いいたします。

詳しくは各児童館までお問合せください。

北島町事業継続支援金

コロナ禍における原油価格・物価高騰の影響を受けている事業者や徳島県で発出されたＢＡ５宣言の影響を受けて令和４年の売上が大幅に減少している事業者に対し、町独自で支援金を交付し、事業継続に向けての経営を支援します。

対象事業者（全ての要件を満たすこと）

（１）町内に事業所、店舗又は事務所を有すること。
（２）令和４年10月１日時点で営業しており、申請日時点で現に営業していること。
（３）町税等を滞納していないこと。
（４）宗教上の組織若しくは団体でないこと。
（５）北島町暴力団排除条例第２条各号で規定する暴力団関係者でないこと。
（６）風俗営業等の規制及び業務の適正化に関する法律に規定する性風俗関連特殊営業及び当該業務に係る接客業務受託営業を行う事業者でないこと。

給付要件（次に掲げるいずれかの要件に該当すること）

（１）法人及び青色申告を行っている個人事業者の場合、令和４年８月から12月までのうち、連続した２ヶ月の売上高の合計が、令和元年から令和３年の任意の年の同時期の売上高の合計と比べて20％以上減少していること。
（２）白色申告又は住民税申告を行っている個人事業者の場合、令和４年８月から12月までのうち、連続した２ヶ月の売上高の合計が、令和元年から令和３年の任意の年の月平均の売上高を２倍した金額と比べて20％以上減少していること。
（３）令和３年10月から令和４年９月の間に創業した者の場合、令和４年８月から令和４年12月までのうち、連続した２ヶ月の売上高の合計が、創業した月から令和４年９月までの月平均の売上高を２倍した金額と比べて20％以上減少した月があること。

給付金額

給付金の額は１事業者あたり５万円とし、１回限りとする。

必要書類

（１）北島町事業継続支援金交付申請書兼請求書（様式第１号）
（２）チェックシート兼誓約書（様式第２号）
（３）売上が減少した月（連続した２ヶ月分）の売上額等を確認できる書類の写し（売上台帳、帳簿等）
（４）比較対象年（令和元年から令和３年）の確定申告書等の写し
　ア）法人等：確定申告書別表１の控及び法人事業概況説明書の控
　イ）個人（青色申告者）：確定申告書第１表の控及び青色申告決算書の控
　ウ）個人（白色申告者）：確定申告書第１表の控
　　※確定申告の義務がない場合は、住民税申告書
　エ）創業者：創業月から令和４年９月までの売上等を確認できる書類の写し
（５）振込先の通帳等の写し
（６）本人確認書類の写し（※個人事業者のみ）
（７）町内の事業所の住所が確認できない場合、事業拠点等を証する書類
（８）法人の全部事項証明書又は個人事業の開業届（※創業者のみ）

受付期間

（１）窓口での申請　　令和５年１月31日まで
（２）郵送による申請　　令和５年１月31日（当日消印有効）

お問合せ先

北島町役場２階　まちみらい課　　〒771－0285　北島町中村字上地23－１　☎698－9806

マイナポイント付与対象になるマイナンバーカードの申請期限は令和４年12月末までです！

マイナンバーカードの交付は、申請から約１ヶ月程度のお時間がかかります。マイナポイント第２弾の申込み受付は令和５年２月末で終了します。お早めの申請をおすすめします。

※徳島県版プレミアムポイント第2弾の実施期間は令和４年12月28日までです※

徳島県版プレミアムポイント第２弾を取得するためには、次の３つの要件を12月28日までに満たす必要があります。

①マイナンバーカードの取得

②対象となるキャッシュレス決済サービスでマイナポイントの申込み

対象となる決済サービス	・エフカマネー　・auPAY（コード支払い）　・d払い　・ゆめか ・楽天Edy　・楽天ペイアプリ　・WAON

③県内対象店舗での決済サービスの利用（お買い物orチャージ）

12月28日までに①～③の取得要件を満たした方は、国のマイナポイント(最大2万円)と徳島県版プレミアムポイント(最大３千円)を合わせて取得することができます。

１階住民課窓口では、マイナンバーカードの交付申請サポートや、マイナポイントの申込み補助を実施しています。この機会にマイナンバーカードを作ってみませんか。

※窓口の混雑状況によってはお待ちいただく場合もございます。ご了承ください。

お問合せ先　住民課　☎698－9804

くらしの行政相談所 in フジグラン北島

総務省徳島行政相談センター「きくみみ徳島」と総務省の行政相談委員が、次のとおり行政相談所を開設します。当日は**オンライン相談**も実施します。

1　日時：11月19日㈯　10時～12時

2　場所：フジグラン北島
　　２階中央エスカレーター前

3　行政相談委員：柿本育伸さん
　　板東理人さん

秘密厳守
相談無料

行政相談マスコット
「キクーン」

(相談例)
○道路（通学路の危険な箇所をなおしてほしい）
○手続・申請（困りごとがあるが、どこに相談してよいかわからない）
○社会福祉（生活保護を受けたいが、どうすればよいか教えてほしい）
○医療保険（勤務している会社が健康保険未加入なので加入するようにしてほしい）
○交通（バス停の時刻表が破れ、発車時刻がわからないのでなおしてほしい）
○登記（相続のときの登記方法について教えてほしい）
○その他（コロナ支援策について教えてほしい）

お問合せ先　654-1531（きくみみ徳島）

行政苦情110番　0570－090110（おこまりなら　まるまるくじょーひゃくとおばん）

オンライン相談予約　右のＱＲコードを読み取り、「オンライン相談申込フォーム」から事前予約をしてください。
(先着順11月15日〆切)

「アクアプラザ」指定管理者の募集

北島町では、このたび「指定管理者の指定の手続き等に関する条例」（平成15年北島町条例第22号）及び「指定管理者の指定の手続等に関する条例施行規則」（平成15年北島町規則第15号）に基づき、次のとおり北島水辺交流プラザ敷地内にある休憩施設アクアプラザの管理運営を行うものを募集します。

※募集の詳細については、北島町ホームページをご参照ください。

記

○対象施設の概要○

(1) 名　　称　アクアプラザ
(2) 所 在 地　北島町高房字百居内40番地13
(3) 敷地面積　1,399㎡
(4) 構造規模　木造２階建　一部鉄骨平屋建
　　建築面積130.84㎡
　　延べ床面積112.61㎡

募集期間：12月５日㈪から
　　令和５年１月20日㈮まで

お問合せ先　まちみらい課　☎698－9806

令和４年度 公共下水道供用開始区域と工事施工予定箇所

◆公共下水道使用可能区域の拡大と助成金について

令和４年10月１日より、下記地図の **赤色** の区域において公共下水道を利用することができるようになりました。この区域内で令和５年３月末までに接続工事が完了し下水道に接続された場合、**工事費用として最大で40万円が助成される**制度があります。(**別表参照**)

また、下水道に接続された場合、土地面積に応じて受益者負担金を納めていただくこととなりますが、当該区域内で令和５年９月末までに接続工事が完了していれば免除となります。(新築、建替え、事業所等の場合は受益者負担金の免除はありません。)

今回ご案内した該当区域内にお住まいの方は、下水道への切り替えについてぜひご検討ください。

【下水道普及促進対策助成金制度概要】（別表）

供用開始日からの経過期間	助成金額	
	現況が合併浄化槽で下水道へ接続する場合	現況が単独浄化槽またはくみ取りトイレを水洗トイレに改造して下水道へ接続する場合
６ヶ月以内	20 万円	40 万円
６ヶ月～１年以内	15 万円	35 万円
１年～２年以内	10 万円	30 万円
２年～３年以内	５万円	25 万円
４年目以降	なし	なし

※接続工事費が助成金額に満たない場合は、工事費用額が助成限度額となります。

◆令和４年度の下水道工事施工予定箇所について

今年度は、下記地図の **青色** の区域において下水道管の埋設工事を予定しております。工事中につきましては、付近の皆様方にはご不便、ご迷惑をおかけしますが、お車の出入り等、出来る限りの配慮をさせていただきますので何卒、ご理解、ご協力の程よろしくお願いいたします。

なお、該当区域にお住まいの皆さまにつきましては、来年４月以降に下水道への接続工事が可能になる予定です。

ご質問等ございましたら、北島町下水道課までご連絡ください。

お問合せ先　下水道課　☎698－9818

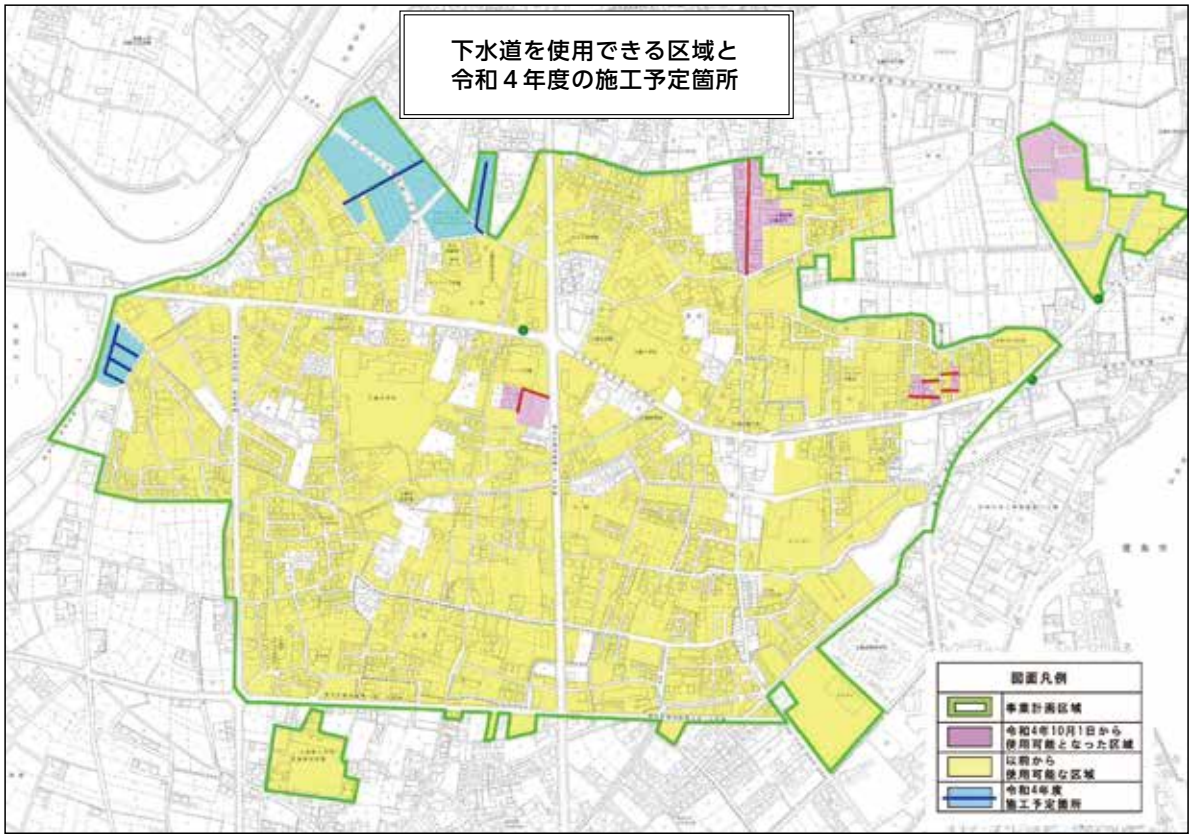

徳島県立農業大学校で学ぼう！令和５年度の入学生募集!!既卒者の方も歓迎!!

徳島農大では、２年間で、農業技術や農業ビジネスが学べます。

２年間の栽培実習や加工販売実習を通して実践力が身につきます。さらにトラクター運転やドローン操作等、各種資格取得も可能です。卒業後は、自営就農の他、農業法人・一般企業・公務員などに就職し、活躍しています。

1　一般入学試験

願書受付＜12月20日㈫～令和５年１月５日㈭＞

試験日程＜令和５年１月12日㈭＞

試験内容＜筆記試験（国語・一般教養）、口述試験＞

2　卒業時の資格

専門士（農業専門課程）

3　２年間の必要経費

43万円程度（入学金・授業料・他）

4　お問合せ先

徳島県立農林水産総合技術支援センター農業大学校（☎674－1026）

※受験資格、提出書類など詳しくはこちら→

令和４年度　認知症総合支援事業一般講演会

～若年性認知症について考える～

「認知症とともによりよく生きる」

鼎談：ご本人　島田豊彰氏　ご家族　島田和美氏

徳島県若年性認知症支援コーディネーター　大下直樹氏

11月23日（水・祝）

10時30分～11時30分

（開催方法）

① 現地参加（役場７階大ホール）先着20名

② Zoomウェビナーライブ配信　先着500名

（申込み）

① 現地参加

お電話でお申込みください。

② Zoom参加

メールでお申込みください。

※本文に氏名、所属、連絡先を記載してください。

北島町地域包括支援センター

☎698－8951

Mail：houkatsu@kitajima.i-tokushima.jp

11月15日㈫までにお申込みください。

若年性認知症とは？

65歳未満で認知症を発症した場合、「若年性認知症」と言います。現役世代であり、ご本人だけでなくご家族の生活にも大きな影響があります。

みなさん　ご一緒に『北島チューリップ公園』に球根を植え付けましょう

まちみらい課

チューリップの球根を植え付ける時期がきました。毎年住民の皆様にご協力いただいております「お任せコーナー」にご参加いただきたいと思います。

つきましては、次のとおり募集しますので、お誘い合わせのうえお申込みください。

作業日

11月19日㈯、20日㈰のいずれか希望の日

※植え付け希望日を申込み時にご連絡ください。

※その他のご希望日があれば、ご相談ください。

作業時間

いずれの日も10時、13時のどちらか

作業場所

チューリップ公園

（北島中央公園・サンビレッジ北島南側）

※お車でお越しの際は、サンビレッジ北島北側駐車場をご利用ください。

対象者

北島町にお住まいの方、町内にお住まいの方が代表をされているサークルなど

申込み

まちみらい課窓口または、お電話（☎698－9806）でお申込みください。

申込〆切

11月14日㈪まで

お任せコーナーとは？

特定の区画をみなさんにお任せして、植え付けから除草、最後の球根掘りまでを楽しんでいただくものです。参加は、個人やグループなど自由です。

明るい選挙啓発ポスター・キャッチフレーズ町審査会結果

北島町選挙管理委員会

北島町選挙管理委員会、徳島県選挙管理委員会の主催による、令和4年度明るい選挙啓発ポスター・キャッチフレーズ作品コンクールに町内小・中学校の児童・生徒から作品を募集しました。

ポスター作品コンクールには小学生から36点、中学生から158点と、キャッチフレーズ作品コンクールには小学生から108点、中学生から651点の応募がありました。これらの作品の町審査会を9月7日に開催いたしました。審査には各学校の担当の先生、明るい選挙推進委員、選挙管理委員があたり、厳正な審査の結果、次の方々の作品が優秀作品として選ばれました。特選作品は二次審査として県審査に提出いたします。

小学校の部

ポスター

特選（順不同）

北島北小学校　4年　**森　優芽**

北島小学校　6年　**脇田　真妃**

北島北小学校　5年　**松田　蒼汰**

北島南小学校　6年　**金泉　悠大**

北島北小学校　6年　**森　千晶**

キャッチフレーズ

特選（順不同）

北島北小学校　5年　**竹田　結仁**
「その一票で笑顔の国を!!」

北島北小学校　6年　**桃田　彩愛**
「投票が　未来へ進む　一歩になる」

北島南小学校　4年　**中島　龍玖**
「とどけよう！　みんなの気もち　この一ぴょう」

北島南小学校　4年　**井村　楓果**
「その1ぴょうは　みんなの明日を作り出す」

北島南小学校　4年　**片山　絢菜**
「あなたの一票で未来をかえる」

ポスター

入選（順不同）

北島北小学校
4年　谷村　晃汰
6年　松本　凛乃

北島小学校
5年　吉田　樹生
6年　小田　歩奈

北島南小学校
6年　合田　奈央
6年　竹内　璃乃
6年　前田　桃花
6年　髙橋　柚衣

キャッチフレーズ

入選（順不同）

北島北小学校
5年　坪井　湊心
6年　米田　琉音
6年　佐坂　凛

北島南小学校
4年　永井　颯真
4年　小石　京右

中学校の部

ポスター

特選（順不同）

北島中学校　2年　**下司來琉未**

北島中学校　3年　**直江　春紀**

北島中学校　1年　**河野　由笑**

北島中学校　3年　**吉村　咲良**

北島中学校　3年　**和泉舞維子**

キャッチフレーズ

特選（順不同）

北島中学校　1年　**板垣　智稀**
「僕のおもい　託すよ君に　投票で！」

北島中学校　2年　**多田　葵**
「その一票　あなたの分だよ？　捨てないで」

北島中学校　2年　**籔内あさひ**
「18歳　手に入れた権利で　意思表示」

北島中学校　2年　**藤川　陽**
「たった一票　されど一票　変えよう未来」

北島中学校　3年　**森　清良**
「広がる選挙　彩る　世界」

ポスター

入選（順不同）

北島中学校

1年　酒井　優
1年　田原　莉央
2年　岸田　樹季
2年　天羽　優斗
2年　玉川　杏紗
2年　松本　萌良
2年　大森　弘貴
3年　穐山稀乃香
3年　岩城　姫花
3年　陰谷　悠夏

キャッチフレーズ

入選（順不同）

北島中学校

1年　久米　杏恋
1年　岡田　寛二
1年　松永　悠良
2年　亀井　奏雅
2年　忠津　苺花
2年　中内　咲江
2年　大塚颯太朗
2年　吉田　奈央
3年　西條　柚希
3年　森　友華

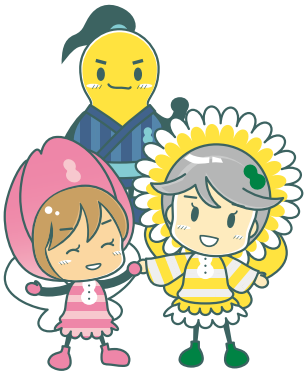

お知らせ

「毎月20日はあいさつ運動の日です」

11月のあいさつ運動は11月18日㈮に行います。

あいさつで人と人とのこころをつなごう。

※あいさつ運動の際には、マスク等の着用や、人との間隔は適切な距離を空けるよう努めてください。

北島町青少年健全育成町民会議

令和４年度

北島町文化協会芸能大会

日時：11月20日㈰　10時20分開会
場所：北島町立図書館・創世ホール

多数のご来場をお待ちしております。
※当日、都合によりプログラムが変更される場合があります。

No.	種　目	出　演　演　目	クラブ	出演者
1	社交ダンス	ラテン＆スタンダード	北島町ダンス愛好会	北島町ダンス愛好会
2	詩　　吟	事に感ず	欽水流	佐々木秀介
3	詩　　吟	汪倫に贈る	欽水流	桑原　良弘
4	オカリナ	知床旅情　22才の別れ アメージンググレイス	オカリナ同好会 ツリーポ北島	オカリナ同好会 ツリーポ北島
5	ハーモニカ	北風小僧の寒太郎 ふるさと　花言葉の唄	サンライフハーモニカクラブ	サンライフハーモニカクラブ
6	日本舞踊	伊豆の雨	真鶴会	吉成　佐枝
7	詩　　吟	九段の桜	欽水流	田村　英雄
8	詩　　吟	立山を望む	欽水流	生越由美子
9	日本舞踊	古城	翔の会	望月　幸子
10	バ レ エ	ジプシーのおどり	Emyプレバレエカルチャークラス	Emyプレバレエカルチャークラス
11	バ レ エ	バレエコンサート	Emyクラシックバレエエコル	Emyクラシックバレエエコル
12	詩　　吟	稲むら懐古	欽水流	芝原　正敏
13	詩　　吟	辞世	欽水流	髙畠　功次
14	大 正 琴	命あたえて あばれ太鼓	北島もくせいクラブ	北島もくせいクラブ
15	フラダンス	ポーライライ ニイハウ・イカ・マーリエ	フラ　ハーラウ プアラニピカケ	フラ　ハーラウ プアラニピカケ
16	フラダンス	メカナニ・アウ・カウポ レイナニ	フラ　ハーラウ プアケニケニ	フラ　ハーラウ プアケニケニ

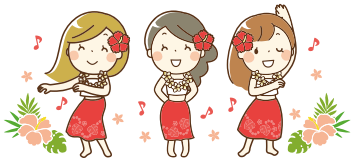

No.	種　目	出　演　演　目	クラブ	出演者
17	三 味 線	五色の糸	稀聲会	稀聲会
18	日本舞踊	江戸の四季	菊丸会	渡　　芳子
19	新 舞 踊	荒城の月	サンライフ新舞踊クラブ	平尾しげみ 松本　悦子
20	日本舞踊	織田信長	菊丸会	渡　　博充
21	詩　　吟	早に白帝城を発す	鶯風流	蟻田　洋子
22	詩　　吟	九段の桜	鶯風流	阿部　君子
23	新 舞 踊	月の宿	あやの会	美吉　勝美
24	日本舞踊	松竹梅	翔の会	浜田　澄子
25	民謡三味線	隠岐祝い音頭他	梅若流藍喜会	梅若流藍喜会
26	オカリナ	みかんの花咲く丘　学園広場 紅葉（もみじ）　峠の我が家	北島オカリナ同好会	北島オカリナ同好会
27	詩　　吟	剣山	鶯風流	松原　伸夫
28	詩　　吟	立山を望む	鶯風流	木虎　　貢
29	ベリーダンス	ファンベール＆シャキーラ	オレンジ・ガーネット	オレンジ・ガーネット
30	日本舞踊	花の手古舞	翔の会	川野昌子、 (後見)中川明美
31	新 舞 踊	花はあなたの肩に咲く	あやの会	木村　文子 他２名
32	新 舞 踊	流れて津軽	サンライフ新舞踊クラブ	高田　郁江
33	新 舞 踊	雪の連れ舞い	サンライフ新舞踊クラブ	椎野シマ子 高田　隆子
34	童　　謡	南国土佐を後にして　とんがり帽子 みかんの花咲く丘	北島バラード	北島バラード

保健だより

お問合せ・申込先　健康保険課
☎ 698－9805　FAX 698－8494

今年のがん検診はお済みですか？

対象の方には、５月下旬に青色の「受診券」にてご案内しております。健康管理のために、定期的な検診受診をおすすめします。詳細は「受診券」をご確認ください。北島町では、集団検診の他、個別検診も実施しております。下記の検診は、個別検診で受けることのできる検診です。

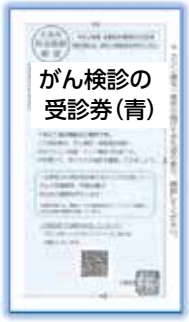

詳しくは青色の受診券をご確認ください→

① 【胃がん（バリウムによる検査）・大腸がん・前立腺がん・肝炎・骨粗鬆症検診】11月末日まで

実施機関：町内委託医療機関
対象の方：「受診券」の各検診の欄に○印が示されています。

胃がん検診 40歳以上 バリウム検査	**大腸がん検診** 40歳以上 便潜血
前立腺がん検診 50歳以上の男性 血液検査	**肝炎ウイルス検査** ※過去に肝炎ウイルスと診断を受けたことの無い方（B・C型肝炎と診断された方は対象外） 40～74歳 血液検査
骨粗鬆症検診 40歳以上の女性 レントゲン検査	

② 【胃がん検診（胃内視鏡による検査）】11月末日まで

実施機関：県内委託医療機関
対象の方：「受診券」の各検診の欄に○印が示されています。
※検査をご希望の方は、健康保険課までご連絡ください。問診票等をお送りいたします。（期限が間近ですので、お早めにお願いいたします。）

胃がん検診
50歳以上
内視鏡検査

③ 【子宮頸がん・乳がん検診】令和５年３月末日まで

実施機関：県内委託医療機関
対象の方：「受診券」の各検診の部分にお名前を記載しています。
※「受診券」記載の医療機関以外でも受診できる場合がありますので、町報６月号または北島町ホームページをご確認ください。また、「問診票設置箇所」欄が空白となっている医療機関で受ける場合は、事前に健康保険課までご連絡ください。問診票をお渡しします。

乳がん検診 40歳以上の女性 マンモグラフィー	**子宮頸がん検診** 20歳以上の女性 細胞診

11月14日は 世界糖尿病デー です

世界糖尿病デーとは？

青い丸をモチーフにした「ブルーサークル」は、“Unite for Diabetes”（糖尿病との闘いのため団結せよ）というキャッチフレーズとともに、糖尿病抑制を推進するために世界共通で使われているシンボルマークです。

毎年**11月14日**は世界糖尿病デーとされており、世界に拡がる糖尿病の脅威に対応するために、**糖尿病の予防や治療継続の重要性について**全世界で啓発されています。

あなたの血液は健康ですか？

食の欧米化が進む日本では糖尿病は**とても身近な病気**です。

しかし、糖尿病は**自覚症状がなく、3人に1人は糖尿病になっていることに気がついていない**といわれています。

あなたの血液は健康ですか？食欲の秋、運動の秋、過ごしやすい季節となり、健康について考えやすい時期となりました。この世界糖尿病デーを機に、特定健診を受けて、**体の中の状態を「見える化」**してみましょう。健診をすでに受診した方は、自分の数値について再度見直してみましょう。

気づいていないだけで、あなたも糖尿病になっているかもしれません！

① まずは自分の体の中を知ろう！

対象の受診券で、
血液検査・尿検査・血圧測定・身体測定
などができます

ヤング健診（20～39才）
青色の受診券で受診

特定健診（40～74才）
〈北島町国保加入の方〉
緑色の受診券で受診
〈社会保険加入の方〉
保険証の発行元にご確認ください

後期高齢者健康診査（75才以上）
ピンク色の受診券で受診

② 放置せず、相談しよう！

〈北島町に住民票がある方〉**健診結果個別相談**

糖尿病の方をはじめ、糖尿病の疑いのある方、不安のある方の相談を受け付けています。
年に一度、健診結果を一緒に振り返ってみませんか？

11月	12月	1月	2月	3月
9(水)	6(火)	18(水)	10(金)	2(木)
10(木)	12(月)	20(金)	15(水)	13(月)
21(月)	21(水)	23(月)	20(月)	15(水)
29(火)	22(木)	31(火)	28(火)	24(金)

子育て応援情報「にこふわ」

子育て世代包括支援センター「にこふわ」では、安心して妊娠・出産・育児ができるように、保健師・管理栄養士・保育士・助産師が個別の育児相談（随時対応）や教室等を行っています。（新型コロナウイルスの感染状況等により、中止となる場合がございます。ご了承ください。）

※「にこふわ」（愛称の意味・愛称に込めた思い：悩みを相談できたら、にこにこ笑顔でふわっと気持ちが明るくなるように）

～ 11月の教室・相談 ～　※要予約

事　業　名	対　　象	時　　間	11月
お母さんのお話タイム	妊婦さんと１歳半までのお子さんをもつ育児を楽しみたい保護者	13時30分～ 15時	8日㈫★ 28日㈪♡
助産師による母乳相談	妊婦さんと母乳育児を楽しみたい保護者	①13時～ 14時 ②14時～ 15時 ③15時～ 16時 ④16時～ 17時	7日㈪ 22日㈫
楽育（抱っこ）教室	妊婦さんと育児を楽しみたい保護者	13時30分～ 15時	21日㈪
ことばの発達応援教室	１歳半～３歳半のお子さんと保護者	9時30分～ 12時	25日㈮

◎お母さんのお話タイム･･･家庭や地域での妊産婦等の孤立感解消を図ることを目的に、保健相談センターの和室を開放しています。　※♡の日は、保育士の「親子遊び」、★の日は、理学療法士のママのセルフケア（体操）やマインドワークを実施しています♪（定員あり）
◎助産師による母乳相談･･･母乳相談以外にも、赤ちゃんを迎える準備物やお風呂の入れ方など不安に思っていることにお答えします。（個別対応）
◎楽育（抱っこ）教室　･･･助産師が、抱っこの仕方や寝かしつけた赤ちゃんを起こさずベッドに寝かせる方法、赤ちゃんのからだ・発達に大切なことについて、お話しします。（定員あり）
◎ことばの発達応援教室･･･保育士と言語聴覚士が、ことばの発達を促す方法についてお話しします♪（定員あり）

～ママたちが自主運営している団体紹介♪～

おひさまくらぶ（育児サークル）

毎週水曜日に、活動中♪活動内容としては、自由遊びが主ですが、図書館の職員による絵本の読み聞かせや、保育士の先生と遊んだりしています。一度、見学にお越しください♪

対　象：０歳～就園前までの幼児とその保護者
場　所：保健相談センター、中央地区学習等供用施設（中央児童館）、公園など
費　用：無料（行事内容によって、実費負担が必要な場合があります）
お問合せ先：子育て支援課　☎698－8909

ひなたぼっこ

今年８月に設立した新しい団体です★赤ちゃん～高校生の子育てをしている方々が集まり、子育ての不安や悩み・楽しみなどを気軽に話したり、聞いたりして情報交換して気分転換をはかることを目的に活動しています♪

お問合せ先：hinatabokko2022.8.18@gmail.com

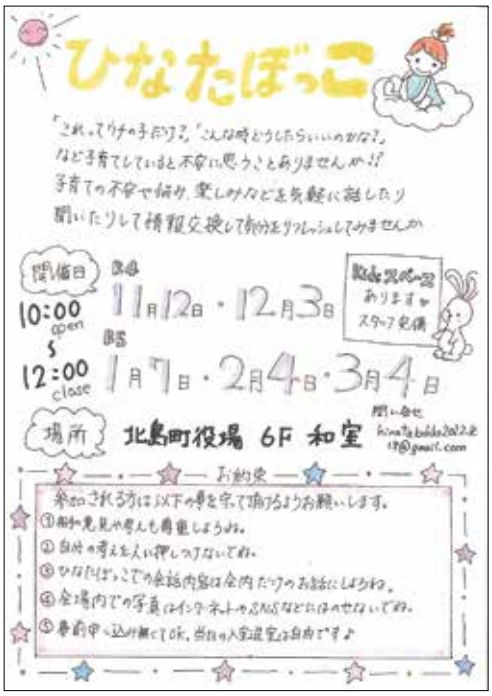

子育て支援課　☎698－8909

町内で子育て世代を対象に活動している住民団体♪

北島子ども食堂　あすなろ

子どもだけでも、大人だけでも、友達同士でも、家族でも、誰でも参加できる地域食堂です。子どもの遊び広場や、100円ショップ、楽しい学びの場なども開催しているのでぜひ遊びに来てね。

【場所】北島町江尻字宮ノ本32-1
　　江尻防災施設２階集会場（八幡神社境内）
★焼肉「勝利」さんの北側だよ ★駐車場あり
★子ども100円ショップ出店者募集中★

OPEN：毎月第3（土）
12:00～13:30
11月19日(土)
12月17日(土)
1月21日(土)
2月18日(土)
3月18日(土)

北島子ども食堂あすなろ
お問合せ　☎090-2780-3580　担当：岡田

フードパントリー＆寺子屋

すべての人がその人らしく安心して暮らしていける社会をつくりたい、未来への希望を持ち生きがいを感じられる社会をつくりたい、この思いに賛同してくれた仲間たちと2022年３月にManakaを立ち上げました。

ホームページ

地域のみなさまから支援していただいた食料品等を、支援してくれたら嬉しいな(o^^o)と思っているご家庭を対象にフードパントリーを行っています。併せて寺子屋やロボットプログラミング教室などもやっています！
♡事前登録制です　公式LINEからどうぞ⇒

LINE(登録用)

グリーンタウン防災施設にて月１回開催
北島町新喜来字下竿1-16

一般社団法人Manaka(マナカ)
代表 門出(もんで)　☎080-6399-3578

東高房わっしょい広場

♪♪ 楽しくあそびましょう ♪♪
子育て中の方にほっと一息つきながら、楽しく遊んでもらえるようないこいの場を提供したいと思い、スタッフみんなで楽しく開催しています。皆さんの参加を心よりお待ちしています。　　スタッフ一同より

【内　容】ゲームやイベント企画など
【対　象】小学生以下の子どもさんとそのご家族
【参加費】参加費 無料 要申込(電話またはQRコード)
【開　催】毎月１回（月）※原則は最終の月曜日です
【場　所】東高房老人憩いの家（八坂神社境内）
　　北島町高房字東中道10-1

お申込用
QRコード

東高房わっしょい広場
お問合せ　☎080-8634-2931　担当：多田

みんなのおうち

元保育園や小学校の先生をしていたボランティアさんが子どもさんが夢中になれる作品づくりや、季節の食べ物を楽しむ会などを企画。近所のおばちゃんとアットホームに過ごせる、親子さんにとって、おうちのようなほっとできる居場所にしたいと願っています。遊びにきてね～♪

【内　容】作品づくり・季節の食べ物を楽しむ時間など
【対　象】親子さん（子どもさん対象年齢：未就学児程度）
【参加費】親子１組500円　（定員：５組程度）
【開　催】毎月１回（金）※何週目かは月毎に異なります
【場　所】北島町江尻字柳池12-1

NPO法人YOU&ゆう事務所内
きらきらハッピー（事務局：NPO法人YOU&ゆう）
お問合せ　☎678-5638　担当：岡田

まもるん女（じょ）（女性防災会）

女性目線での防災対策を検討し、防災啓発を行っています。子育て支援課で開催している育児教室や幼稚園、みどり子育てステーション、ペアネットさくら等で出前講座をしています。

まもるん女（じょ）からの「イベント案内」「防災・減災に関する情報」をこちらのLINEで発信中

北島町所蔵「三木ガーデン歴史資料館」資料 No.87

企画展示
「阿波の絵師　山本柳雪」2

10月22日・23日は、久しぶりに町文化祭が開催されました。会期に合わせて、阿波の絵師「山本柳雪（りゅうせつ）」の作品を展示しました。（借用含む）

先月号に続き、その資料について、さらに解説をしていきたいと思います。

以下、作品名の後、解読した書き込みです。「印」の後にはその内容、その次には制作年（西暦）と制作時の年齢です。

一、「山水図」
甲子冬の日
養三居柳雪
基学山人　印　印
山本重印　柳雪
1924年　35歳

二、「鳴門春旭」
昭和庚寅　春
養三居基学柳雪　印　印
山本重印　柳雪
1950年　61歳

三、「おひなさま」
昭和壬午春
写臭実　養三居基学作
印　印
山本重印　柳雪
1942年　53歳

四、「鍾馗像」
基学　印
柳雪
1951年　62歳

五、「鍾馗像」
昭和己丑　夏　養三居基学
耕變　印　印
山本重印　柳雪
1949年　60歳

四の「鍾馗像」以外は、それぞれ、作成年が元号と十干十二支（じっかんじゅうにし）表記、俳号の「基学（きがく）」、庵号の「養三居（ようざんきょ）」が書かれています。

そして、印は「山本重印」と本名の一文字を入れたものと、号の「柳雪」の2種類が押されていました。

図書館学芸員　原　多賀子

解読協力者
元武者小路実篤記念館
専門員
伝承文化研究会会員
村田三恵

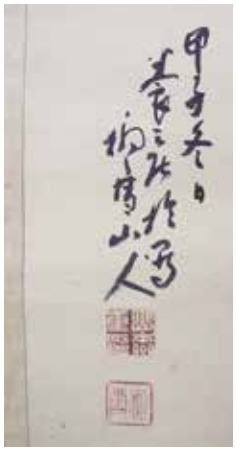

書き込み・印　拡大　左から　「鍾馗像」「鍾馗像」「おひなさま」「鳴門春旭」「山水画」

「山水画」以外
山本柳雪作品集
より
撮影　江富久雄
2001年10月
発行

左から　「鍾馗像」「鍾馗像」「おひなさま」「鳴門春旭」「山水画」（縮尺任意）

11月のお知らせ

今月の納税

11月は、国民健康保険税（5期）及び町・県民税（3期）の納期です。

納期限　11月30日㈬

※口座振替をご利用の方は、前日までに口座へご入金ください。

【お問合せ】税務課　☎698－9803

催し

第41回徳島矯正展開催

【日　時】11月5日㈯　8時30分～17時

【場　所】道の駅　いたの（板野町川端字中手崎39－5）

【主な実施内容】

・矯正施設運営状況関連等のパネル展示
・被収容者文芸作品等の展示
・徳島少年鑑別所職員によるコンピューターを使用した性格検査
・刑務作業製品展示即売
・ちびっこ刑務官記念撮影

【お問合せ先】徳島刑務所企画部門（作業担当）☎644－0114

就職活動集中支援セミナーの開催

自分に見合った仕事を見つけたい、コミュニケーションの自信をつけたい、求人票の見方や探し方を知りたい方などを募集しています。

【日　時】12月19日㈪・20日㈫・21日㈬　各日　14時～15時30分

【場　所】藍住町総合文化ホール　19日：交流室3　20日・21日：交流室2（A）

【定　員】10名（事前予約制）

【対象者】就労を希望する15～49歳までの無業の方

※事前予約制ですので、お電話でお問合せください。

【お問合せ先】とくしま地域若者サポートステーション　☎602－0553

シニア世代の再就職に関する総合窓口開催

徳島県生涯現役促進地域連携事業推進協議会の職員が55歳以上の皆さんの就職活動の相談・求人情報提供・働き方アドバイスなど、就職へのお手伝いをさせていただきます。

日時　11月16日㈬　10時30分～15時（相談は30分程度）

場所　ハローワーク鳴門

対象者　55歳以上の求職者

※事前に予約が必要です。希望場所・日時を事務局へ**開催前日まで**に電話予約のうえ、お越しください。

お申込み・お問合せ先

徳島県生涯現役促進地域連携事業推進協議会　事務局　☎676－4421（平日9時～17時）

おくやみ

（9月届分）（敬称略）

三好美智子（75歳）鯛浜
河井富美子（92歳）新喜来
三輪　恵（80歳）鯛浜
菊野　芳（83歳）鯛浜
野田和子（84歳）北村

たばこは町内で買いましょう

あなたの買ったたばこ1箱から105円24銭がたばこ税として町に収入されます。

北島町

スポーツ

月例大会では、内藤さんが素晴らしい成績で見事優勝した。

北島町TBG協会だより

月・日	大会名称	チーム・人員	成績		グロス	ネット
8・27	8月度ペアマッチ大会 場所　親水公園ゆとり芝コース	32名	優勝	岡部　文子　冨士　繁男	75	61
			2位	阿部美恵子　中村　俊一	76	69
			3位	大松ツタエ　日野　弘一	91	70
9・10	9月度月例大会 場所　親水公園ゆとり芝コース	34名	優勝	内藤　昇	78	61
			2位	元木　晴男	87	66
			3位	藤崎恵美子	107	71
			ベスグロ	田村　健治	76	

北島町グラウンドゴルフ協会だより

9月度月例杯

期日　9月2日㈮　参加者数29名

場所　北島町中央グラウンド

優　勝　臼木加代子　30打㈭3
準優勝　山本みつ子　32打㈭2
第3位　高畠美津子　32打㈭1
第4位　室　郁子　34打㈭1
第5位　佐々木幸雄　34打㈭1

第25回普及指導員有資格者研修大会

期日　9月11日㈰　参加者数367名

場所　吉野川南岸多目的広場

男性の部

第4位　柏木　操　3R　56打㈭2

（北島町GG協会関係のみ）

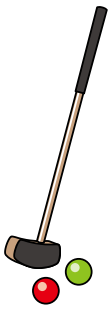

社会福祉法人
北島町社会福祉協議会からのお知らせ

お問合せ・申込先
☎698-8910
FAX698-8921

スマホ教室開催！

【日　時】11月16日、30日、12月7日、14日　水曜日
○Aクラス：10時30分～12時
○Bクラス：14時～15時30分
【内　容】スマホの基本操作や音声入力、LINEアプリの使い方、ビデオ通話体験など
※両クラス同内容
【場　所】北島町老人福祉センター　集会室
【対　象】北島町内在住65歳以上の方
【参加費】無料
【定　員】各クラス先着12名
【準備物】講座内では体験用のスマホを使用します。
※ご利用中のスマホの使い方等も質問・相談可。
【申込み】11月1日㈫より開始。（定員になり次第終了）老人福祉センターに来所、または電話にてお申込みください。

花の寄せ植え講習会参加者募集!! season2

花の寄せ植え体験で植物に触れ育てる楽しみを見つけ元気になりましょう。
【日　時】12月13日㈫　14時～
【場　所】北島老人福祉センター　作業室
【対　象】北島町在住の65歳以上の方
【人　数】24名（先着順）
※前回（2022年7月5日）の参加者は除く
【材料費】500円
【準備物】持ち帰り用袋、スコップ、手袋、エプロンなど
【講　師】三翠園　伊丹忠義氏
徳島植物園 ガーデニング講師　生田誠治氏
【申込み】11月7日㈪～11月11日㈮までに電話、またはファックス（郵便番号・住所・氏名・年齢・連絡先電話番号）にてお申込みください。

※新型コロナウイルス感染対策として、マスク着用をお願いします。風邪症状等ある場合は参加をお見送りください。感染状況により変更・中止する場合がございます。

第24回北島町ボランティアふれあいまつり・じどうかんまつり

3児童館同時開催！「まつりだ！わっしょい！あそんじゃ王国」

日　時：11月19日㈯　＜午前の部＞10：15～12：15　＜午後の部＞13：30～15：30
場　所：北島中央児童館・北島南児童館・北島北児童館
参加費：１回の参加につき100円
定　員：各児童館　午前の部　80名／午後の部　80名（先着順）
内　容：＜やってみよう＞巨大めいろ・制作・あそびコーナー　チャレンジコーナー
＜なりきりキッズ＞いろいろなお仕事を体験してみよう！
＜イベント＞楽しいイベントがやってくるよ。お楽しみに！

3つの児童館どこに行ってもOK！
いっぱい遊んで
「あそんじゃ王」になろう！

※新型コロナウイルス感染拡大防止のためマスクの着用をお願いします。発熱や風邪の症状がある場合は参加をご遠慮ください。
※今後の感染拡大の状況により、中止となる場合があります。
※コロナ対策の為、人数制限があります。
※未就学児の参加は保護者同伴になります。

主催：社会福祉法人北島町社会福祉協議会・北島町児童館・北島町児童館保護者会
後援：北島町ボランティア連絡協議会・北島町商工会

在宅当番医割出表

11月３日㈭・祝	藍住町	内科クリニック・オクムラ	692−4771
11月６日㈰	藍住町	きはら耳鼻咽喉科医院	693−0087
11月13日㈰	藍住町	こやま小児科内科クリニック	637−3211
11月20日㈰	藍住町	増田クリニック	693−3020
11月23日㈬・祝	藍住町	杉みね整形クリニック	693−1021
11月27日㈰	藍住町	大久保内科	692−1220

急に在宅当番医が変わることがあります。
もし、病院に連絡がつかない場合は、板野東部消防本部（☎698−9119）にご連絡ください。

秋季全国火災予防運動 11月9日～11月15日

防火標語（2022年度全国統一防火標語）「お出かけは　マスク戸締り　火の用心」

住宅防火 いのちを守る 10のポイント

4つの習慣

1．寝たばこは絶対にしない、させない。
2．ストーブの周りに燃えやすいものを置かない。
3．こんろを使うときは火のそばを離れない。
4．コンセントはほこりを清掃し、不必要なプラグは抜く。

6つの対策

1．火災の発生を防ぐために、ストーブやこんろ等は安全装置のついた機器を使用する。
2．火災の早期発見のために、住宅用火災警報器を定期的に点検し、10年を目安に交換する。
3．火災の拡大を防ぐために、部屋を整理整頓し、寝具、衣類及びカーテンは、防炎品を使用する。
4．火災を小さいうちに消すために、消火器等を設置し、使い方を確認しておく。
5．お年寄りや身体の不自由な人は、避難経路と避難方法を常に確保し、備えておく。
6．防火防災訓練への参加、戸別訪問などにより、地域ぐるみの防火対策を行う。

お問合せ　　板野東部消防組合消防本部　☎698－0119

聴覚や発話に障がいのある方へ

NET119緊急通報システムのご案内

■ NET119緊急通報システムとは

聴覚や発話などに障がいがあり、音声による緊急通報に不安がある方が携帯電話やスマートフォンなどで、全国どこからでも簡単にインターネットを利用し緊急通報できます。通報と同時に、携帯電話等のＧＰＳ情報により外出先でも通報者の居場所を特定し、チャット形式で文字による対話を行い、消防車や救急車の迅速な出動につなげることができます。

■ 利用対象者

北島町在住、または在勤・在学されている方で、聴覚や発話などに障がいがあり、音声による119番通報に不安のある方。

◆ご利用には事前登録が必要になります。（登録料、利用料は無料になりますが、通報時の通信料は別途必要となります）登録を希望される方は、板野東部消防組合通信指令課までお越しください。

■詳しくはホームページをご覧いただくか、板野東部消防組合通信指令課までお問合せください。

［お問合せ］板野東部消防組合　通信指令課
☎698－9119/ FAX 697－3014

北島町第５次振興計画のお話 第４回

第５次振興計画についての連載も今回で４回目となりました。ここからは、「基本計画」について書いてみたいと思います。

第１回の時にも書きましたが、基本計画は基本構想で掲げた将来像などを実現するために取り組むべき具体的な事業や施策について記しています。

基本計画は状況の変化など、必要に応じて見直すこととしており、計画期間の半期を過ぎた令和３年度に見直しを行い、後期基本計画を策定いたしました。

見直しは町民アンケートの結果、役場内での検証及び有識者の方の意見を取り入れて行いました。

主要な見直し点としては、次のとおりです。

○SDGsを本町でも推進していくため、基本計画の各項目がSDGsの17の目標のどれに該当するかを示す図柄を掲載しました。

○新型コロナウイルスの感染拡大を受け、感染症予防対策の強化を主要施策に追加しました。

○若者の首都圏への流出を抑制し、将来に渡って人口を維持することにより活気ある町を作っていくため、地元への愛着を育てる学習の推進を新しく追加しました。
北島町には多くの優良企業や工場があることを知ってもらい、就職について考える時にも北島町を選ぶ若者が増えていくよう取り組んでいきます。

次回も引き続き「基本計画」についてお話していきます。

総務課　☎698－9801　FAX 698－3642

三好市医師会准看護学院　学生募集

募集人員	20名（推薦入試・社会人入試・一般入試入学者を含む）※男女を問わない	
修業年限	２年	
出願条件	一般入試	
	①中学校卒業の者（令和５年３月卒業見込みの者を含む）若しくはこれと同等以上の学力を有すると認める者 ②心身ともに健康で将来准看護師として適性がある者	
願書請求	返信用封筒を送付して請求する場合 １．返信用封筒（角形２号33㎝×24㎝）に請求者の郵便番号、住所、氏名を明記し、210円分の郵便切手を貼る。 ２．請求する封筒（定形）の表に「学生募集要項請求」と朱書きし、１を同封のうえ、学院あてに送付してください。 直接来学し受け取る場合 月曜日から金曜日（祝日を除く）の９時から16時までに来学のうえ、お受け取りください。	
出願期間	12月１日㈭～12月16日㈮の16時まで	
出願方法	(1)　郵送（当日の消印有効） (2)　持参（土曜日・日曜日・祝日を除く、９時から16時）	
試験日時及び試験科目	一般入試	
	学科試験：令和５年１月21日㈯ 開　　場：９：00 受　　付：９：00～９：15 ｵﾘｴﾝﾃｰｼｮﾝ：９：20～９：25 国　　語：９：30～10：00 数　　学：10：10～10：50 小 論 文：11：00～12：00	面接試験：令和５年１月22日㈰ 開　　場：９：30 受　　付：９：30～９：45 ｵﾘｴﾝﾃｰｼｮﾝ：９：50～９：55 面　　接：10：00～
試験内容	(1)　国語・数学（高等学校入学試験程度）　(2)　小論文（800字程度）　(3)　面接試験	
合格発表	令和５年１月26日㈭	
お問合せ先	三好市医師会准看護学院（☎0883－72－0586）	

地域社会で育てよう!!
～子ども・若者～

板野東部青少年育成センター組合
（北島町総合庁舎5階）
☎698－3440
相談電話☎698－8780

SNS利用時に注意すること

今やSNSは生活の一部とも言えるほど活用され、多くの人たちの情報ツールとなっています。今回は、SNSで個人が特定されないために、やってはいけないことについて学んでみましょう。簡単に言えば、むやみに個人情報を記載しないことが大前提になりますが、特に注意しなければいけない場面について、事例を挙げて考えていきます。

○個人情報を記載した投稿

個人情報というとまず、名前・住所・電話番号などが思い浮かぶでしょうが、他にも、メールアドレスや通っている学校名・勤務先・顔写真など、さまざまな情報が個人情報に当たります。特に、Facebookなどでは、プロフィールにこうした個人情報を登録する機能がありますが、安全面を考えるならば、むやみに詳細な個人情報を登録しない方が賢明です。SNSでは、プロフィールや投稿を公開する範囲を制限して設定できるから問題ないと思われるかもしれませんが、悪意ある人間の手によって流出する可能性が常につきまといます。場合によっては、そこからストーカーや詐欺などの被害に巻き込まれる危険性もあります。

○自宅や近所に関する投稿

住所や勤務先など直接的な情報を記載しなくても、投稿された写真や文章から、自宅の住所や勤務先がわかってしまうことがあります。例えば、自宅のベランダから撮った風景の写真や、近所の散歩コースの写真、仕事の休憩中にランチで行った店の情報など、些細な日常を投稿しただけのつもりでも、そこには個人情報につながるヒントが含まれていることがあります。気に入った写真を投稿すること自体は問題ないですが、その際には写真に映り込む景色には注意し、自宅や職場からの範囲を示すようなワードを入れないようにしましょう。

○最寄り駅に関する投稿

沿線名や駅名を直接記載しなくても、全国各沿線は誰でも確認できるので、注意が必要です。さらに、リアルタイムで投稿した場合など、「朝の通勤ラッシュ」「終電間際」など時間帯に関するワードが入っていれば、内容次第で駅名まで絞り込まれる可能性があり、さらに通勤時間や帰宅時間までおおよそわかってしまうことがあります。

ここまで紹介した事例はほんの一例です。SNSは正しく使えば便利で楽しく生活を豊かにしてくれますが、利用する際には、そこに潜むリスクを考慮し、自分や周りの人の安全のために十分注意を払う必要があることを忘れてはいけません。

徳島板野警察署広報　☎698－0110

女性に対する暴力をなくす運動

運動の期間　11月12日㈯から11月25日㈮まで

毎年11月12日から25日までの２週間は、配偶者等からの暴力、性犯罪・性暴力、ストーカー行為、売買春、人身取引、セクシュアル・ハラスメント等の女性に対する暴力に関する取組を一層強化することを目的として、内閣府等が主唱する「女性に対する暴力をなくす運動」が実施されます。

ストーカー
（つきまとい）

ストーカー
（GPSの取付け）

強制わいせつ等の
性犯罪

配偶者や恋人等からの
暴力や暴言

ささいなこと、行為者が反省してくれている、自分が我慢すれば大丈夫などの理由で、警察等への通報や相談をしない人がいます。

ささいなことでも、突然、行為がエスカレートして重大事件へ発展するケースがあります。被害者の家族等が被害に遭うケースもあります。

一人で悩まず、
警察へ相談してください

緊急時は、110番通報!!

令和３年度　水道事業会計決算状況

令和３年度北島町水道事業会計の事業概要及び収支決算について、次のとおり報告します。

令和４年10月1日

北島町長　**古　川　保　博**

事　業　概　要

本年度の業務概況は、年間総配水量が、3,109,647㎥（前年度比2.1％減）で、年間有収水量は、2,887,086㎥（前年度比0.6％減）とともに減少傾向にありますが、有収率につきましては、92.8％（前年度比1.4％増）と上昇しております。

また、給水人口は、23,433人（前年度比0.8％増）で、給水戸数は、8,383戸（前年度比1.3％増）と本年度もともに増加傾向にあります。

水道事業収益は、418,672千円（前年度比1.6％減）と減少した一方で、水道事業費用は336,781千円（前年度比5.1％増）を要したことから、当年度純利益は、81,890千円（前年度比22.2％減）と減少しております。

本年度の主な事業としましては、将来において予想される大規模災害時にも安定して水道水が供給できるよう、引き続き、避難施設・防災拠点となっている北島北小学校及び板野東部消防署へ向けた管路の耐震化事業として、町道71号線及び町道5112号線配水管布設替工事（１、２工区）を実施しました。委託業務としましては、町道２号線及び町道51号線配水管布設替工事の設計業務のほか水道事業経営戦略及びアセットマネジメントの見直し業務を行いました。また、有収率向上への取り組みとして、例年どおり給・配水管の漏水調査業務を行い、漏水箇所の早期発見・早期修繕に努めました。老朽化した浄水場施設の更新と耐震化を図るため、鳴門市と進めている共同浄水場整備事業では、令和３年度より本格的に事業に着手しており、地質調査・家屋現況調査など各種事前調査と基本設計を終え、詳細設計を進めながら先行承認を終えた一部施設の工事にも着手しています。

近年は、節水意識の浸透や節水型器具の普及などもあり、給水量及び給水収益が減少傾向にある一方、施設の老朽化による更新需要の増大や大規模災害に備えた施設の耐震化など、ライフラインの維持にかかるコストは大きく膨らみ、今後の経営状況はますます厳しいものとなることが予想されます。

今後も見直しを行った経営戦略をもとに中・長期的な視野に立ち、使用料収入の確保とコストの節減、有収率の向上など効率的な事業経営に努めると共に、将来にわたって安心・安全な水道水を安定して供給できるよう、引き続き管路の耐震化、鳴門市との共同浄水場整備事業を進めるなど水道基盤の強化に取り組んでまいります。

令和３年度　北島町水道事業損益計算書

（令和３年４月１日から令和４年３月31日まで）

（単位：円）

収入		支出		計
1．営業収益		2．営業費用		
(1)給水収益	377,436,370	(1)原水及び浄水費	45,713,571	
(2)その他の営業収益	19,299,386	(2)配水及び給水費	47,083,952	
		(3)総係費	80,529,887	
		(4)減価償却費	142,772,709	
		(5)資産減耗費	3,594,410	
		(6)その他の営業費用	1,612,000	
小計	396,735,756	小計	321,306,529	
営業利益				75,429,227
3．営業外収益		4．営業外費用		
(1)受取利息	128,464	(1)支払利息	15,463,659	
(2)一般会計負担金	31,900	(2)雑支出	4,936	
(3)長期前受金戻入	21,489,364			
(4)雑収益	286,676			
小計	21,936,404	小計	15,468,595	
営業外損益計				6,467,809
経常利益				81,897,036
5．特別利益		6．特別損失		
(1)固定資産売却益	0	(1)固定資産売却損	0	
(2)過年度損益修正益	0	(2)過年度損益修正損	6,810	
		(3)その他特別損失	0	
小計	0	小計	6,810	
特別損益計				△6,810
当年度純利益				81,890,226
前年度繰越利益剰余金				640,714
処分済利益剰余金				75,000,000
その他未処分利益剰余金変動額				0
当年度未処分利益剰余金				157,530,940

令和３年度　北島町水道事業貸借対照表

（令和４年３月31日）

（単位：円）

資産の部			
1．固定資産			
(1)有形固定資産			
イ 土地		478,920,692	
ロ 建物	161,216,049		
減価償却累計額	△ 69,170,445	92,045,604	
ハ 構築物	5,361,238,887		
減価償却累計額	△ 2,296,647,400	3,064,591,487	
ニ 機械及び装置	994,236,953		
減価償却累計額	△ 846,243,050	147,993,903	
ホ 車両及び運搬具	2,497,926		
減価償却累計額	△ 2,128,355	369,571	
ヘ 工具器具及び備品	15,966,219		
減価償却累計額	△ 11,727,402	4,238,817	
ト 建設仮勘定		168,161,800	
有形固定資産合計		3,956,321,874	
(2)無形固定資産			
イ 電話加入権		130,600	
ロ 水利権		0	
無形固定資産合計		130,600	
(3)投資有価証券			
イ 投資有価証券		80,000,000	
ロ その他投資		16,550	
投資合計		80,016,550	
固定資産合計			4,036,469,024
2．流動資産			
(1)現金預金		626,328,538	
(2)未収金		108,868,120	
(3)貯蔵品		8,678,709	
(4)前払金		0	
(5)その他の流動資産		0	
流動資産合計			743,875,367
資産合計			4,780,344,391

負債の部			
3．固定負債			
(1)企業債		660,974,565	
(2)一般会計借入金		0	
(3)引当金		0	
(4)その他の固定負債		0	
固定負債合計			660,974,565
4．流動負債			
(1)一時借入金		0	
(2)企業債		69,977,848	
(3)未払金		90,825,754	
(4)前受金		2,720,000	
(5)引当金		4,133,277	
(6)預り金		2,640,000	
(7)その他の流動負債		0	
流動負債合計			170,296,879
5．繰延収益			
(1)長期前受金			
イ 国庫補助金		142,328,985	
ロ 一般会計補助金		30,000,000	
ハ 負担金		186,804,298	
ニ 補償金		15,109,000	
ホ 受贈財産評価額		607,324,342	
ヘ 寄附金		0	
長期前受金合計		981,566,625	
(2)長期前受金収益化累計額			
イ 国庫補助金		△ 37,103,821	
ロ 一般会計補助金		△ 30,000,000	
ハ 負担金		△ 86,299,547	
ニ 補償金		△ 3,267,064	
ホ 受贈財産評価額		△ 259,205,568	
長期前受金収益化累計額合計		△ 415,876,000	
繰延収益合計			565,690,625
負債合計			1,396,962,069

資本の部		
6．資本金		
(1)自己資本金	2,735,351,382	
資本金合計		2,735,351,382
7．剰余金		
(1)資本剰余金		
寄附金	0	
資本剰余金合計	0	
(2)利益剰余金		
イ 減債積立金	118,500,000	
ロ 建設改良積立金	372,000,000	
ハ 当年度未処分利益剰余金	157,530,940	
処分済利益剰余金	(75,000,000)	
その他未処分利益剰余金変動額	0	
利益剰余金合計	648,030,940	
剰余金合計		648,030,940
資本合計		3,383,382,322
負債資本合計		4,780,344,391

令和３年度　北島町公共下水道事業会計決算状況

令和３年度北島町公共下水道事業会計の事業概要及び収支決算について、次のとおり報告します。

令和４年10月1日

北島町長　**古　川　保　博**

事　業　概　要

⑴　総括事項

旧吉野川流域下水道事業は、平成12年度に旧吉野川流域の２市４町(徳島市、鳴門市、松茂町、北島町、藍住町、板野町)を流域関連公共下水道とする全体計画を策定し、北島町の計画区域面積は606.7haとしました。

また、都市の健全な発達及び公衆衛生の向上に寄与し、あわせて公共用水域の水質保全に資するため、平成13年10月に役場を中心とする周辺100.9haを、公共下水道第１期計画区域と定め、事業認可を受け整備を進めてまいりました。これまで整備を進める中で大型商業施設等の進出に伴う２度の区域変更を行い、全体計画を626.7ha、第１期計画区域105haに拡大し、現在整備を進めています。

⑵　建設改良事業

汚水管渠築造工事は、令和２年度からの繰越し予算132,500千円と令和３年度現年執行分16,558千円にて４路線、延長813mを整備し、6.5haの面整備を行いました。整備延長の累計は、26,608mとなっており、現在の整備面積は69.7haとなっております。

⑶　業務量

今年度末の整備人口は、3,923人で前年度と比較して357人（10.0％）増加となり、公共下水道普及率は16.7％で前年度と比較して1.4％増加しました。水洗化人口については、1,978人で前年度と比較して239人増加し、水洗化率は50.4％となりました。年間有収水量については、283,238㎥で前年度から15,163㎥（5.7％）の増加となりました。

⑷　財政状況

本町の公共下水道事業は、令和元年度より地方公営企業法を一部適用し、公営企業会計に移行することで経営基盤の強化や経営の計画性・透明性の向上を図っています。

下水道事業収益としては、257,278,818円となりました。内訳として、下水道使用料などの営業収益が、51,702,745円、長期前受金戻入や一般会計補助金などの営業外収益が、205,443,567円、特別利益が、132,506円となっています。

また、下水道事業費用としては、222,696,127円となりました。内訳として、流域下水道管理運営負担金や減価償却費などの営業費用が、189,413,623円、企業債利息などの営業外費用が、33,282,504円となっています。

この結果、総収益から総費用を差し引いた額は、34,582,691円の純利益となりました。

以上が、令和３年度の事業概要となります。今後も下水道普及率、水洗化率の向上に努め安定した持続可能な下水道サービスの提供に努めてまいります。

令和３年度　北島町公共下水道事業損益計算書

（令和３年４月１日から令和４年３月31日まで）

（単位：円）

収入		支出		計
1．営業収益		2．営業費用		
⑴下水道使用料	46,524,679	⑴管渠費	4,105,657	
⑵国庫補助金	5,138,900	⑵普及促進費	14,718,700	
⑶その他営業収益	39,166	⑶総係費	24,356,233	
		⑷流域下水道管理運営費負担金	42,891,219	
		⑸減価償却費	103,341,814	
		⑹資産減耗費	0	
小計	51,702,745	小計	189,413,623	
営業損失				137,710,878
3．営業外収益		4．営業外費用		
⑴受取利息及び配当金	797	⑴支払利息及び企業債取扱諸費	29,530,612	
⑵国庫補助金	0	⑵雑支出	3,751,892	
⑶他会計補助金	174,000,000			
⑷長期前受金戻入	31,439,078			
⑸雑収益	3,692			
小計	205,443,567	小計	33,282,504	
営業外利益				172,161,063
経常利益				34,450,185
5．特別利益		6．特別損失		
⑴固定資産売却益	0	⑴固定資産売却損	0	
⑵過年度損益修正益	132,506	⑵過年度損益修正損	0	
⑶その他特別利益	0	⑶その他特別損失	0	
小計	132,506	小計	0	
特別利益計				132,506
当年度純利益				34,582,691
前年度繰越利益剰余金				0
当年度未処分利益剰余金				34,582,691

令和３年度　北島町公共下水道事業貸借対照表

（令和４年３月31日）

（単位：円）

資産の部			
1．固定資産			
(1)有形固定資産			
イ 土地	0	0	
ロ 建物	0		
減価償却累計額	0	0	
ハ 構築物	4,041,313,071		
減価償却累計額	△ 551,516,431	3,489,796,640	
ニ 機械及び装置	122,453,416		
減価償却累計額	△ 36,044,140	86,409,276	
ホ 車両及び運搬具	2,027,465		
減価償却累計額	△ 1,226,758	800,707	
ヘ 工具器具及び備品	1,749,501		
減価償却累計額	△ 550,362	1,199,139	
ト 建設仮勘定		1,550,000	
有形固定資産合計		3,579,755,762	
(2)無形固定資産			
施設利用権		573,749,023	
無形固定資産合計		573,749,023	
固定資産合計			4,153,504,785
2．流動資産			
(1)現金預金		147,320,423	
(2)未収金		12,217,607	
(3)前払金		51,000,000	
(4)その他の流動資産		0	
流動資産合計			210,538,030
資産合計			4,364,042,815
負債の部			
3．固定負債			
(1)企業債		2,161,030,251	
(2)一般会計借入金		0	
(3)退職給付引当金		0	
(4)その他の固定負債		0	
固定負債合計			2,161,030,251
4．流動負債			
(1)一時借入金		0	
(2)企業債		89,652,734	
(3)未払金		71,149,854	

(4)前受金	0	
(5)賞与等引当金	2,881,683	
(6)預り金	1,650,000	
(7)その他の流動負債	0	
流動負債合計		165,334,271
5．繰延収益		
(1)長期前受金		
イ 国庫補助金	1,565,988,943	
ロ 県補助金	4,600,000	
ハ 流域整備繰入金	9,172,110	
ニ 受益者負担金	51,737,210	
ホ 受贈財産評価額	26,605,370	
長期前受金合計	1,658,103,633	
(2)長期前受金収益化累計額		
イ 国庫補助金	△ 237,666,032	
ロ 県補助金	△ 1,076,400	
ハ 流域整備繰入金	△ 2,146,274	
ニ 受益者負担金	△ 5,456,083	
ホ 受贈財産評価額	△ 2,383,379	
長期前受金収益化累計額合計	△ 248,728,168	
繰延収益合計		1,409,375,465
負債合計		3,735,739,987
資本の部		
6．資本金		
(1)自己資本金	579,123,864	
資本金合計		579,123,864
7．剰余金		
(1)資本剰余金		
資本剰余金合計	0	
(2)利益剰余金		
イ 減債積立金	0	
ロ 建設改良積立金	14,596,273	
ハ 当年度未処分利益剰余金	34,582,691	
利益剰余金合計	49,178,964	
剰余金合計		49,178,964
資本合計		628,302,828
負債資本合計		4,364,042,815

みんなの大切な人権

外国人の人権について考える

～違いを認め、尊重する～

北島町社会教育指導員　藤　島　則　之

国際化の進展に伴い、日本に在住、あるいは訪問する外国人が増えていますが、就労差別や入居・入店拒否など、日常生活において不合理な扱いをされる事例が起きています。外国人に対する偏見や差別は、異なる民族･国･地域･文化等に正しい理解がなされていないことや、伝統的な価値観を有する地域社会の中で、外国人や異文化に対して閉鎖的になっていることなどが要因だと考えられます。徳島県内でも令和２年度末で、5,033人の方々が暮らしています。同じ地域で、ともに暮らす仲間、同じ会社で働く仲間、同じ学校で学ぶ仲間として、改めて外国人の人権について考えてみましょう。

どのような課題があるの？

○職場で

・応募者本人の能力や適性よりも国籍で判断されることがある。
・働く場所や期間が一定でない。賃金が安いなど、就労の形態や条件で不利益を被っている人がいる。

○学校で（外国人であっても日本の義務教育を受ける権利はあります。）

・日本語指導を必要とする児童生徒が増加している。
・外国人には、子どもを小・中学校に就学させる義務がないため、不就学につながる可能性がある。

○地域社会で

・言葉や習慣などの違いから、アパートなどの入居の際に不当な扱いを受けてしまう。
・言葉がわからないことにより、様々な公共サービスの存在を知ることができない。
・特定の民族や国籍の人々を誹謗中傷したり、排斥したりする言動（ヘイトスピーチ）がある。

（「外国ルーツの子どもの教育」についての研修会から）

「外国ルーツの子ども」とは、両親またはそのどちらか一方が外国出身者である子どものことを表します。外国籍の子どもだけでなく、日本国籍のみ、二重国籍の子どももおり、難民２世などで無国籍状態の子どもも含まれています。この子どもたちが生活をしていくうえで、義務教育の制度上の問題をはじめ様々な課題があります。その一つに「母語」というものがあります。「母語」とは、家庭内で普段から使っている言語です。日本では国語という教科があり学びを深めていますが、この子どもたちは、「母語」について理解を深める機会はほとんどありません。学校では専任の教員等から日本語指導を受けていますが、やはり「母語」との併用指導により学習の理解度や、道徳や人権の学習内容も深まり、社会性の基礎も培われます。それが自信となり、「自己肯定感」や「将来の選択肢（高校進学）」に繋がってくるということです。また、保護者である外国人の就労に関して、ほとんどが厳しい立場にあり、社会の不況や現在のコロナ禍が過大に影響し、家庭の経済的困窮に繋がっているということです。そのような状況の中、毎日一生懸命学校に通っている子どもの姿があります。

どのようなことに心がけたらよいのでしょうか？

◎外国人に対する誤解や偏見に基づく予断をなくして、お互いに尊重し合う意識を高めることが大切です。

◎外国人の宗教、習慣、文化を理解して、外国人がもつ価値観、生活習慣などの多様性を認め合うことが大切です。

北島町では、北島町国際交流協会が中心となって、北島町民、留学生、北島町在住の外国人の方々が相互理解を深め、友情を育み、文化交流を盛んにするため、年間を通じて様々なイベントを企画しています。

議会だより

北島町議会

令和4年第3回定例会は、9月9日に開会され、9月22日に閉会いたしました。

町長提出議案として「教育委員会の委員の任命につき同意を求めることについて」など18議案、諮問が2件、報告が4件が上程され、慎重審議の結果いずれも原案のとおり可決されました。

一般質問

町政全般にわたる一般質問は、板東泰史議員、橋本典幸議員、伊勢政二議員、夷谷大輔議員、梶哲也議員、武山光憲議員、佐々木紀子議員、増谷禎通議員で大要は次のとおりです。

板東泰史 議員

質問1 中学生の交通安全指導について

①中学校校門前で教師が交通安全指導をしているが、別の交差点では信号無視をしている生徒がいる。指導方法を抜本的に改めてはどうか。

②横断歩道の横で自転車にまたがったままお喋りし、渡る素振りがない。他人からどう見えるかという点も指導を強化してはどうか。

答 弁 森本教育委員会事務局長

自分勝手な行為が、自分や周囲を危険にさせることを常に意識し、適切な行動ができるよう指導を進めていく。

質問2 広域ごみ処理施設稼働時の資源ごみの回収方法について

松茂町が広域ごみ処理施設計画から脱退した。

①新施設稼働後、ごみの分別は徳島市に準ずるのか。

②ごみの回収日も徳島市に準ずるのか。未協議であるなら協議できる余地はあるのか。

答 弁 藤田清掃センター所長

現在行っている分別・収集の質が低下しないように、しっかりと作業部会で協議・提案していく。

質問3 地域下水道の接続問題について

グリーンタウンの地域下水道が公共下水道の第二期計画に組み込まれている。これにより地域下水道の使用料金がかなり上がると考えられるが、激変緩和措置として段階的な値上げを検討してはどうか。

答 弁 樫原下水道課長

第一期計画区域で既に公共下水道に接続している方に不公平感を与えないためにも、料金緩和措置は考えていない。

橋本典幸 議員

質問1 新型コロナウイルス感染症の届け出

国は新型コロナウイルス感染症の全数把握の届け出について、見直しするとの報道があった。県の対応や町の見解を聞きたい。

答 弁 大西危機情報管理課長

県知事は誰一人取り残さないことを担保する手法が不十分と判断し、県は全数把握の簡略化を見送っている。本町は、基本的に県の方針により対応していく。関係機関とともに改めて基本的な感染予防策に注意を払っていく。

質問2 クラブ活動の地域移行・民間委託

部活動改革として、地域移行・民間委託には様々な課題がある。事故の際の対応や指導者の確保とその報酬、また施設使用料など。短時間での準備、実現は困難であるが所思を問う。

答 弁 森本教育委員会事務局長

地方都市では、クラブチーム等の民間事業者の不足、指導者の人材や練習場所も充分ではない等多くの問題点がある。

また、費用負担や保険への加入等課題も多く、県と協議していく。

質問3 スポーツ施設の空調整備

町の様々なスポーツ施設、YGKドーム をはじめ、町民体育センター、サンビレッジ北島、サンライフ北島、武道館などに空調整備の年次計画を立てるべきと考えるが所思を聞きたい。

答 弁 森本教育委員会事務局長

北島町武道館、町民体育センターは、来年度スポットクーラーを設置する準備を考えている。

学校体育館については、来年度から令和8年度までに体育館空調設備工事を順次施工する予定となっている。

学校以外の体育館へは小中学校の空調設備の使用状況を確認しながら検討していきたい。

伊勢政二 議員

質問1 保育事故急増について

内閣府は、2021年度に全国の保育所や幼稚園、認定こども園での子どものケガなどの事故が2,347件あったと発表している。保育現場の慢性的な人手不足があるというが、現状をお伺いしたい。

答 弁 朝野子育て支援課長

配置基準は満たしているが、今後も安全な保育体制が取れるように園と共に取り組んでいく。

答 弁 森本教育委員会事務局長

町立幼稚園の担任は、正規職員を充て

ているが、助教諭や特別支援教育支援員がこれまで以上に必要となりつつある。今後も子どもの安全を第一に考え、必要な人材が確保できるよう努めていく。

質問2 民生委員にタブレット貸出

民生委員・児童委員にタブレット端末の貸出を提案したい。町職員を含む定期的な会合のオンライン化や、現場での活動にも役立てていただくのが目的である。

答 弁 粟田社会福祉課長

今年度は委員の一斉改選の年でもあり、タブレットの活用について民生委員・児童委員からも意見をいただき検討していく。

質問3 徳島ガンバロウズオルトの支援について

徳島ガンバロウズオルトは、中国・四国・九州地域リーグに参戦している県内唯一のチームである。YGKドームを徳島ガンバロウズオルトの練習会場として提供することを提案したい。

答 弁 森本教育委員会事務局長

関係機関に打診し、近隣の市町村の施設使用状況も確認しながら前向きに検討したい。

質問4 高齢者スマホ補助について

高齢者がスマートフォンを購入する際に、自治体が独自に補助をする動きが全国に広がっている。本町も補助金を支給できないか。

答 弁 粟田社会福祉課長

助成金があると購入意欲への後押しになるが、まずはスマホの操作を体験し利便性を実感してもらうことで活用を促したい。

質問5 サンビレッジ北島の現況について

町民プール新設から25年が経過した。施設・設備の老朽化は当然であるが、何年も前から設備の不備が変わっていない。今後の運営についての改善点等を聞きたい。

答 弁 森本教育委員会事務局長

設備等の改修に向け、工事設計業務委託について、補正予算を計上している。来年度改修工事を実施できるよう当初予算に計上していきたい。

夷谷大輔 議員

質問1 北島町の農業の将来について

農家の高齢化や後継者不足について、新規就農者の発掘、Uターン・Iターンの斡旋、企業の誘致等を補助金、助成金を活用して、農業者を増やす施策ができないか。また、町産のブランド品目の強化、新ブランドを生み出すなど、町産の価値を高めていく取組が必要不可欠だと考えるが見解はどうか。

答 弁 中西まちみらい課長

人農地プランを通じて新規就農のサポート等を行っている。今後は農作物の加工や流通等の支援について、近隣市町村の事例も参考にしていきたい。

質問2 農作業の委託について

現在、農作業の委託はサポート関連会社に任せているが、機械を所有する農家にも委託できる制度を設立しておくと、今後、委託する側・される側、双方助かると考えるがどうか。

答 弁 中西まちみらい課長

情報提供ができる環境づくりや既存の農業団体を活用した方法等を検討していく。

質問3 農業を通じて食育を

地元農家の協力を得て、保育園児から中学生までを対象に野菜づくりや収穫による食育をしてはどうか。

答 弁 森本教育委員会事務局長

生産者の協力や関係機関と連携しながら、体験型の食育活動について考えていきたい。

梶 哲也 議員

質問1 公共施設の在り方について

北島町公共施設等総合管理計画が本年3月に更新されたが、西高房では、投票所の老人憩の家はバリアフリーが整っておらず、西児童館も老朽化が進んでいる。これらを複合施設として建替を検討してはどうか。

答 弁 粟田社会福祉課長

西高房老人憩の家は、構造上十分バリアフリーに対応できず、北島西児童館は、平成25年度に耐震補強及び大規模改修工事を施工した。町内には他にも老朽化が進む公共施設があり、十分精査し、計画的に更新や複合化を図っていきたい。

質問2 案内表示板について

1階エレベーター横の掲示案内表示板は、通行の妨げになる。また手書き式のホワイトボードに予定が記入されている。これら一元化を図り、デジタル化された案内表示板を新設してはどうか。

答 弁 藤髙総務課長

デジタルサイネージの導入などで大きく分かりやすい表示が可能となっている事例もあり、住民サービス向上のため先行事例等を研究し、前向きに検討していく。

質問3 人口ビジョン総合戦略について

人口が増加している時こそ次の戦略が重要で、早い対策を講じ、高い効果を得ると示されているが、本町の人口ビジョン・総合戦略の折り返し地点を迎え、各課の施策の進捗状況が聞きたい。

答 弁 中西まちみらい課長

企業活動支援事業では、各種起業支援セミナーの受講者を対象に町内で創業する事業者に対し補助金事業を行っている。

企業誘致促進事業では、県・金融機関等と連携し、町内への企業進出や雇用機会の拡大を進め、目標達成している。

サテライトオフィス等誘致促進事業は、町内の空き家等の利活用した雇用と経済循環の活性化に努めているが実績は1件である。

北島町わくわく移住支援事業は現在、申請はない。

新規就農、経営継承総合支援事業では、営農に向けたサポートを行い、現在2名が補助金制度を利用し、就農されている。

婚活支援事業では、商工会青年部の協力を得て婚活イベントを開催し、4組がご結婚されている。

答 弁 森本教育委員会事務局長

幼稚園完全2年保育実施について、現在、北島南幼稚園増築工事を施工中であり、令和5年2月末に完成予定である。

答　弁　朝野子育て支援課長

保育環境の整備では、認可保育園開設や増築により本年４月では待機児童を解消ができた。

子育て相談・支援事業では、令和２年10月に子育て世代包括支援センターを設置し、妊娠期から子育て期間中の情報提供や相談対応を行っている。

答　弁　粟田社会福祉課長

子どもの放課後対策の充実として、児童館での預かりに待機児童がでないよう体制を整えている。

答　弁　藤髙総務課長

コミュニティバス運用事業については、徳島バス・ＪＲを活用したモーダルミックスの推進を実施しているが、コロナ禍で公共交通の利用者数が減少し、目標の達成は難しい。

圏域内での事業連携については、徳島東部地域定住自立圏において、病児保育事業・図書館相互利用事業・観光開発事業等を行っている。

ＤＸ推進事業については、オンラインサービス充実及び業務効率化について進めている。

答　弁　井住健康保険課長

高齢者の社会参加促進事業では、介護ボランティア・サポーター養成講座などを実施し、当初目標を達成している。

高齢者の生きがいづくり事業では、地域包括支援センターや生活支援コーディネーターなどが中心となり地域での通いの場づくりに取り組んでいる。

答　弁　大西危機情報管理課長

地域防災力の充実強化について、自主防災組織の活性化に取り組むとともに、女性防災会や防災士会などのサポートを続けている。

答　弁　片岡建設課長

生活道路の安全対策事業では、通学路の交差点でのカラー舗装や路面標示は、３小学校において順次実施し、本年度にすべての校区での工事が終了する。

車両飛び込み防止柵については引き続き協議を行っていく。

答　弁　中西まちみらい課長

住みよい住環境づくり事業として、住宅リフォーム補助事業を行い、概ね目標は達成している。

自然エネルギー利用促進事業では、今年度より３つの補助事業を開始し、多くの方に申請をいただいている。

武山光憲　議員

質問１　地域限定の電子通貨の活用について

全国自治体でカードやスマートフォンなどで支払いができる地域限定の電子通貨を導入して地域経済の活性化に繋げる取組がある。本町も検討してはどうか。

答　弁　中西まちみらい課長

印刷費や郵送費、換金時の事務等のコストが削減できる電子通貨は非常に魅力的であるため関係機関と協議し、先進地などを研究していく。

質問２　人口ビジョンと総合戦略のＰＤＣＡサイクルを検証してはどうか

少子化や晩婚化率など人口動態を取り巻く環境の変化が大きいことから、必要に応じて北島町総合戦略を改定し修正する事業があれば公表していってはどうか。

答　弁　藤髙総務課長

産・官・学・金・労等の有識者と北島町地方創生推進会議を開催し総合戦略の検証を行い、必要な場合には改定を行っている。今後はホームページ等で事業の実施状況やＫＰＩの達成度等公表していく。

質問３　選挙支援カードについて

障がい者や弱者の方に必要な支援をカードに記入してもらい、選挙投票時に支援している自治体がある。本町での態勢はどうか。

答　弁　藤田住民課長

選挙支援カードを導入した自治体の事例を検証し、必要とされる支援の申出に寄り添った投票しやすい体制づくりに努めていく。

質問４　出産祝い金について

出産育児一時金42万円が足りないという声を聞く。出産祝い金としての独自支援を検討できないか。

答　弁　朝野子育て支援課長

出産育児一時金の引き上げは、国の動向を注視しつつ、出産祝い金も含め子育て支援事業の充実を考えていきたい。

質問５　犯罪被害者支援について

全国自治体では県が犯罪被害者支援条例を制定し、市町村にも条例制定を促す動きがある。徳島県、本町での内容状況はどうか。

答　弁　大西危機情報管理課長

徳島県では条例を定め、総合的対応窓口を設けるほか、公益社団法人徳島被害者支援センターとも連携をしている。本町も引き続き先進事例などを研究し、検討していく。

質問６　避難誘導について

聴覚障がい者や外国人被災者への避難誘導について、ピクトグラムの活用が取り上げられているが、本町の状況はどうか。

答　弁　大西危機情報管理課長

各種施設で求められるピクトグラムの選択などを検討し、導入の拡大を考え検討していく。

質問６

②西日本豪雨時の教訓により、倉敷市真備町では、無事を知らせる黄色いタスキを玄関に掲げる実践をしている。本町でも協議してはどうか。

答　弁　大西危機情報管理課長

その手法や要領を確定し、町民の情報共有を図る必要があるため、自主防災会等から意見を聴取し、誰もが簡単にできる方策を模索していく。

質問６

③視覚障がい者が災害リスク情報にアクセスしやすいよう、音声版ハザードマップをＨＰで公表してはどうか。

答　弁　大西危機情報管理課長

作成について朗読ボランティアの方々や視覚障がい者の方、そのサポートされる方々と協議し検討していきたい。

質問７　罹災証明書発行の体制と損保会社との連携について

罹災証明書の発行手続きを迅速化するために、自治体と損保会社がそれぞれする被災家屋の調査を一本化し、損保会社と協定を結び被害状況写真等を無償提供されるよう検証してはどうか。

答　弁　大西危機情報管理課長

国の動向も見極めつつ、また各事業者

から有効性について情報提供をいただきながら、業務の効率化に向けて模索したい。

質問8　家庭訪問の廃止について

コロナ禍での教育現場での働き方改革について家庭訪問の在り方が見直されてきている。各関係者と協議してはどうか。

答　弁　森本教育委員会事務局長

今後は学校と保護者が双方の負担を軽減しながら、効率的・効果的に実施できる方法を検討したい。

質問9　成人式の名称変更について

成人年齢が18歳に引き下げられ、20歳を対象とした式典の名称を変更する自治体もある。本町の見解を聞きたい。

答　弁　森本教育委員会事務局長

本町では20歳を対象に「はたちのつどい」として開催している。18歳は受験や就職など重要な進路選択の時期と重なることや、各家庭保護者の負担等も考慮し従来どおりの開催を考えている。

質問10　小一プロブレムについて

小学校に入学した児童が、集団行動を取れないなど学校生活に馴染めない問題ついて、本町での小学校と幼稚園・保育所との連携の実施状況はどうか。

答　弁　森本教育委員会事務局長

現在も園外保育や体験入学等、幼小連携を実践しているが、今後も5歳児から小1の2年間の架け橋期の幼児教育を一層充実させるよう取組んでいく。

佐々木紀子議員

質問1　コロナ禍の女性就労支援とデジタル人材の育成について

女性やひとり親家庭への就労支援として

①IT系資格試験受講料に対する補助事業への応募件数や男女別申込人数と、今後の課題や展望を聞きたい。

答　弁　藤髙総務課長

IT系資格取得補助の交付件数は男性1件、オンライン教材の利用補助の交付件数は10件で、利用者数にして7名で、合計8名（男性7名・女性1名）である。今後の展望等は、IT系資格取得に加え、デジタル人材関連のオンライン教材利用補助を開始したところであり、まずは既存の民間サービスの利用促進を図り、その他の有効な施策の情報収集にも努めていく。

質問1

②政府は4月、女性デジタル人材育成プランを策定し3年間、集中して推進すると発表した。本町も女性デジタル人材の育成から就労までの後押しを展開してはどうか。

答　弁　藤髙総務課長

労働政策担当課と連携を図り、有効な施策を検討していく。

質問2　北島町再発見ガイドブックの刷新について

ガイドブックは、現在ふるさと納税の御礼状に添えているが、更なるPRとして、

①現在、きたじまブランドに認定の商品は何点あるのか。

②QRコードを活用した情報発信ガイドブックに刷新してはどうか。

③転入手続き時や町のイベント、近隣の観光案内所・道の駅、町内のコンビニに置かせてもらい、PRしてはどうか。

答　弁　中西まちみらい課長

①現在認定されている商品は、4事業者による12点である。

②リニューアルの際はITの活用も含め、より本町の魅力を発信できるような作成に努める。

③設置場所を公共施設以外に民間企業にも協力いただき検討していきたい。

質問3　聴覚障がい者への支援について

人工内耳装用は、最初の手術や入院費、体内外装置には保険適用があるが、装用後の部品の購入や、体外器買換え等、自己負担の割合も多い。

①人工内耳用電池の助成をしてはどうか。

②体外器の買換え時に助成をしてはどうか。

答　弁　粟田社会福祉課長

国の制度である補装具費支給制度において補装具の種目は、自治体独自に拡大することができないため、先進自治体では、日常生活用具として別の枠組みの中で電池や買換えの助成をしているところが多い。本町も負担軽減について近隣市町の状況も参考に、制度の整合性なども勘案しながら前向きに検討していきたい。

質問4　町内の公共施設におけるデジタル障がい者手帳「ミライローD」の活用について

①町内公共施設では、障がい者手帳提示時に優待割引となる施設は何箇所あるのか。

②本町もミライローDを活用できるようにしてはどうか。

答　弁　粟田社会福祉課長

①サンビレッジ北島の温水プールとトレーニングルームの利用料について割引となる。

②ミライローDは民間企業が提供するスマートフォンのアプリであり、利用者の負担も少なく、導入費用もないことから今後、実施に向けて関係機関と協議していきたい。

質問5　原油価格高騰の影響による助成事業について

原油価格の高騰により物価高は、今秋以降も町民生活に影響を及ぼすことが懸念される。

①昨年度と同様に灯油補助事業を行ってはどうか。

②農林水産省は、肥料コスト上昇分の七割を国が補填する支援を公表した。町も国以外の支援策を検討してはどうか。

答　弁　粟田社会福祉課長

①国において住民税非課税世帯に更なる対策を講じることとされた。今後の動向に注視していく。

答　弁　中西まちみらい課長

②町独自の支援策として、コロナ禍で原油価格・物価高騰の影響を受けている事業者や、売上が大幅減の事業者に給付金の実施を考えており、この事業では農業者も支援対象としている。

質問6　住民課窓口にキャッシュレス決済の導入を

住民課窓口での各種証明書交付の手数料支払いについて、電子マネーやクレジットカード、二次元コード決済によるキャッシュレス化と、セミセルフレジの

導入を検討してはどうか。

答 弁 藤髙総務課長

本年度中に出納室前に2種類のセルフレジを設置するため補正予算を計上している。

答 弁 藤田住民課長

今後、接触機会の軽減や住民の利便性の向上となるようなキャッシュレス決済等の導入を検討していく。

増谷禎通 議員

質問1 通学路の改修問題について

①老門交差点での交通事故は多発しており、377名の署名を付けて町長に要請した。抜本的な改良について見解を求めたい。

答 弁 片岡建設課長

8月24日に本町の要望書を徳島板野警察署へ提出した。また、県の担当課にも要望書の提出に向けて調整をしてもらっている。今後も関係機関と連携し、改善につながるよう早急に取り組んでいく。

質問1

②9月1日発行の議会だよりに各校区の通学路の危険箇所や改良の問題点を提示した。是非早急に改善願いたい。

答 弁 森本教育委員会事務局長

学校現場からの最新の状況、要望を集約し、関係機関と連携しながら通学路の安全対策に取り組んでいく。

質問2 子どもを取り巻く環境改善問題について

来年、国はこども家庭庁を創設し、鳴門市は子ども条例の制定を進めると報道されている。北島町はどのような取組をするのか。

答 弁 朝野子育て支援課長

妊産婦、子育て世帯、子どもへ一体的に相談支援を行う「こども家庭センター」の設置に向けて準備を進めていく。また、子ども食堂、フードバンク等、地域の中からもご支援いただいている。

質問2

②「無園児」国が対策へとの報道がある。北島町は、子育て支援施設を購入し、対策に取り組んでいるが現状はどうか。

答 弁 朝野子育て支援課長

子育て支援施設では、発達相談や、育児不安についての相談などに取り組んでいる。今後も地域とのつながりを大切にし、孤立させない子育て支援を行っていきたい。

質問2

③北島町におけるヤングケアラーやいじめ、虐待の現状はどうか担当課長の答弁を求めたい。

答 弁 朝野子育て支援課長

ヤングケアラーは身近な大人の気付きが大切になってくる。各関係機関と協力し早期発見と現状把握、情報共有に努めている。

また、県により行われた県下全域の小学6年生から高校3年生を対象にしたヤングケアラーの実態調査の結果を見て対応を検討していきたい。

児童虐待については、周囲の温かい支えと適切な支援が必要であり、子育て支援施設では、悩みを抱える家庭が相談しやすい身近な場所となるよう広報や相談支援を行っている。

答 弁 森本教育委員会事務局長

いじめの実態把握についてはアンケート・家庭訪問・スクールカウンセラーへの相談、生活ノート等で状況把握に努めている。

また、当該児童生徒への対応としては、校長・教頭からの指導・保護者への報告等を行い、学校における日常の取組みとしては、教職員間で共通理解を図り校内研修会を実施している。今後も十分に注意を払い、解消に努めていく。

質問2

④子ども食堂もおかげさまで、軌道に乗りつつある。現在の防災施設の1階和室にクーラーを設置していただきたい。

答 弁 大西危機情報管理課長

江尻防災施設の整備は国の補助を受けており、改修等は慎重に確認し、サーキュレーターやスポットクーラーなどの導入と共にあわせて検討していく。

質問2

⑤高知県では不登校生のために、タンポポ教室の設置を進めている。北島町も設置してはどうか。

答 弁 森本教育委員会事務局長

校内適応指導教室の設置は、必要に応じて県に要望し、スクールカウンセラーやスクールソーシャルワーカーの配置を活用しながら支援していきたい。

質問3 生活支援問題について

①県の新型コロナウイルス感染は、国内最高となっている。物価も値上げされ、住民は悲鳴をあげている。非課税世帯に電気代高騰の対策として、1世帯につき1万円を助成する自治体もあるが本町も何らかの助成を考えてはどうか。

答 弁 粟田社会福祉課長

国の動向に注視しつつ、住民生活の安定の一助となる施策を検討していく。

質問3

②北島町もコロナ感染者が拡大しているが、感染者の支援、後遺症対策はどのようにしているのか。

答 弁 井住健康保険課長

相談内容は、発熱や濃厚接触が疑われる方などからの対処方法やコロナ検査の方法等がほとんどで、受診・相談センターやワクチン検査パッケージなど紹介している。

後遺症に関しては、コロナ後遺症相談窓口を案内している。

質問4 土木・建設問題について

①建設事業の繰越や不用額の割合が高い。道路舗装や街灯のLED化などに振り替えられないか。

答 弁 片岡建設課長

各事業の進捗状況を詳細に把握し、財政担当課と協議のうえ別事業に活用できないかを検討していく。

質問4

②河川敷堤防道路の改良や河川敷の公園化など積極的に県・国に要望していくべきであると考えるが町長の答弁を求めたい。

答 弁 片岡建設課長

堤防上の道路は、町が事業主体となり用地買収や工事を行う。県道としての利用区間は、県が事業主体となる。河川敷での公園整備は、堤防建設の際に事業を進めるのが効率的であるため国へ要望していく。

質問5 脱炭素問題について

①東邦フィルムは太陽光発電パネルで工場の消費電力30％強を賄っているという。

脱炭素宣言の町として、工場に太陽光パネルの設置を要望してはどうか。奨励するための補助金制度はないのか。

答　弁　中西まちみらい課長

北島町再生可能エネルギー導入目標策定業務の中で、工場への要望等を検討し協力をお願いしていきたい。

また、環境省や経済産業省などの支援制度を有効活用しながら進めていく。

質問5

②電気自動車購入による、個人に対する助成制度はあるのか。

答　弁　中西まちみらい課長

北島町電気自動車等普及促進事業は、事業者のほか個人も対象に購入補助を行っている。

質問6　清掃事業について

①ごみ処理の広域化について、松茂町は正式に脱退した。新聞報道では、徳島市は次の建設地問題まで持ち出している。民間委託など別の方法を考える時期がきたのではないか。

答　弁　藤田清掃センター所長

松茂町の脱退により施設の規模や事業費の変更が考えられる。連絡会議で少しでも早い稼働に向け協議、要望していく。

質問6

②三豊方式や、徹底したごみ資源化を取り入れた民営化の方針に切替えるべきであると考えるが町長の見解を求めたい。

答　弁　藤田清掃センター所長

三豊方式やごみの資源化を取り入れた民営化については今後も調査・研究していく。

質問6

③キエーロ等を使い、生ごみを燃やさない方式でCO2を削減するなどの情報を取り入れ、本町としての方針を出すべきであると思うが見解を求めたい。

答　弁　藤田清掃センター所長

様々な方法を調査研究し、生ごみ処理機の補助事業等を活用したごみ減量化についても啓発していく。

質問6

④最終処分場の終了はどのようになっているのか、担当課長の答弁を求めたい。

答　弁　藤田清掃センター所長

廃止基準に規定される構造基準に適合している証明について、専門のコンサルタント等に委託する予算化への協議を進めている。

質問7　デジタル化問題について

①議案や資料のペーパーレス化や、他議会では議場での議案説明の映像化など進んでいる。本町も早急に検討すべきであるが見解を聞きたい。

答　弁　藤髙総務課長

議会でのコンセンサスが大切な要素と考えており、町議会と一緒に検討していきたい。

議会傍聴のお知らせ

本会議は、どなたでも傍聴することができます。傍聴は本会議当日、先着順に受け付けをしています。第4回定例会は12月に開催されます。日時等については、議会事務局までお気軽にお問合せください。また、決定次第、町ホームページでもお知らせする予定です。

☎698－9811

北島町民限定！　～読者プレゼント～

寒い季節がやってきましたが、皆さま体調にお気を付けください。さて、冬の楽しみのひとつと言えばクリスマス！今回はオゥ・ポワヴルさんの**クリスマスケーキ（15㎝）**を**10名様**にプレゼントいたします！

当選者の方は、直接お店でお受け取りいただきます。受取日は12月23日～25日のいずれかの日を選んでください。時間は10時～18時のお好きな時間をお決めください。

たくさんのご応募お待ちしております！

※当選者の方には、12／10～20日に事前に１度来店し、ひきかえ伝票を受け取っていただく必要があります。

☆北島町議会に関するアンケート☆

（Q１）議会の傍聴に来たことがありますか？

１．ほぼ毎回来ている　　２．過去に来たことがある　　３．一度もない

（Q２）議場は、総合庁舎の何階にあるか知っていますか？

１．知っている　　２．知らない

（Q３）町のホームページで、議会の動画配信を見たことがありますか？

１．ほぼ毎回見ている　　２．過去に見たことがある　　３．一度もない

応募締切　11月30日㈬必着　※当選通知の発送をもって当選発表に代えさせていただきます。

応募方法　アンケートの回答とケーキの受け取り希望日時、住所・氏名・年齢・電話番号を必ず記入の上、ご応募ください。

応 募 先

はがき　住所　〒771-0285　北島町中村字上地23－１　北島町役場　総務課　宛て

メールアドレス　kouhou@kitajima.i-tokushima.jp

電子申請ＵＲＬ　https://s-kantan.jp/town-kitajima-u/offer/offerList_detail.action?tempSeq=8422

北島町立図書館
創世ホールだより

☎698－1100

図書館・創世ホールからのお知らせ

新型コロナウイルスの感染拡大状況によって、**イベントの日程を変更することがあります。**
最新情報は北島町ホームページをご覧ください。
URL（https://www.town.kitajima.lg.jp/）

図書館・創世ホールトイレ改修工事について

施設全体のトイレ改修工事が完了し、トイレの使用が再開しました。和式から洋式へ変更、自動水栓化、照明等センサー化など行い、感染防止対策を強化しています。

工事期間中は、みなさまに
大変ご不便をおかけしました。
ご理解、ご協力いただき
ありがとうございました。

～読書週間がはじまっています～

終戦の２年後の1947（昭和22）年、まだ戦争の傷あとが日本中のあちこちに残っているとき、「読書の力によって、平和な文化国家を創ろう」と、出版社・取次会社・書店と図書館が力をあわせ、そして新聞や放送のマスコミも一緒になり、第１回「読書週間」が開かれました。

第１回「読書週間」は11月17日から23日でした。これはアメリカの「チルドレンズ・ブック・ウィーク」が11月16日から１週間であるのにならったものです。各地で講演会や本に関する展示会が開かれたり、読書運動を紹介する番組が作られました。いまの10月27日から11月９日（文化の日をはさんで２週間）になったのは、第２回からです。

それから70年以上が過ぎ、「読書週間」は日本中に広がり、日本は世界のなかでも特に「本を読む国民」の国となりました。

今年の「読書週間」が、みなさん一人ひとりに読書のすばらしさを知ってもらうきっかけとなることを願っています。

雑誌等のリサイクルフェア開催中！

開催期間▶**11月22日㈫まで**
会場▶**１階図書館カウンター前特設コーナー**

保存期間の過ぎた雑誌等をお持ち帰りください。

お一人様、雑誌・本、各５冊まで。事前の予約・お取り置き等はできません。

新しく入った本

■図書館に新しく入った本の一部をご紹介します。

《児　童　書》

- ゴムドリco.『**食糧危機のサバイバル**』朝日新聞出版
- トロル『**おしりダンディザ・ヤングくものおうこく**』集英社
- 原ゆたか『**かいけつゾロリにんじゃおばけあらわる！**』ポプラ社
- 三田村信行『**キャベたまたんていおとぎ世界でじけんはっせい！？**』金の星社
- ミヒャエル・エンデ『**ロドリゴ・ラウバインと従者クニルプス**』小学館
- ぎぼりつこ『**しずくちゃん39**』岩崎書店
- 柴田ケイコ『**パンどろぼうおにぎりぼうやのたびだち**』KADOKAWA
- 山本省三『**もしも深海でくらしたら**』WAVE出版

《一　般　書》

- 木村盛世『**キラキラした80歳になりたい**』かや書房
- 松倉久幸『**起きたことは笑うしかない！**』朝日新聞出版
- 池井戸潤『**ハヤブサ消防団**』集英社
- 石田衣良『**池袋ウエストゲートパーク18**』文藝春秋
- 佐伯泰英『**名乗らじ**』文藝春秋
- 新海誠『**小説すずめの戸締まり**』KADOKAWA
- 西尾維新『**怪盗フラヌールの巡回**』講談社

創世ホール　イベント情報

日舞同好会・四季の舞発表会⑯

日時▶11月６日㈰12時～ 16時
会場▶３階多目的ホール
入場料▶無料
出演・主催▶日舞同好会・四季の舞
（藤田698－5548／090－9457－8052）

図書館の休館日

11　月							12　月						
日	月	火	水	木	金	土	日	月	火	水	木	金	土
・	・	1	2	3	4	5	・	・	・	・	1	2	3
6	7	8	9	10	11	12	4	5	6	7	8	9	10
13	14	15	16	17	18	19	11	12	13	14	15	16	17
20	21	22	23	24	25	26	18	19	20	21	22	23	24
27	28	29	30	・	・	・	25	26	27	28	29	30	31

※休館日については工事等により変更となる場合があります。最新情報は北島町ホームページをご覧ください。

町報フォトグラフィ

撮影データ
カメラ　オリンパス E-M5
レンズ　オリンパス MZUIKO 12～50m/m
絞り値　f5.6
シャッター速度　1/60 秒
ISO 感度　3200

「今日も終り」

鯛浜　**吉田　功**

バス釣りが終り帰る準備も完了した。
さあ、帰ろうか!!

おめでた

（9月届分）（敬称略）

藤坂晃治景子
長女**千弦**　中村
喜多亮介奈美
長女**智都**　江尻
中野智仁久美
長男**琥大郎**　中村
濵口学早希
長男**暖**　北村
宮本貴弘唯
長女**莉聖**　北村
大道雄紀亜利奈
長女**愛晄**　鯛浜
藤井誠香那美
長女**唯珠**　中村
山本裕太舞衣
二男**颯太**　北村
秋山敬亮千代子
二男**大耀**　鯛浜

およろこび

（9月届分）（敬称略）

九鬼伸行太郎八須
中浦眞美那賀町

編集後記

10月2日、快晴の空の下で、「第8回きたじまるしぇ」が開催されました。屋外での開催は3年ぶりとなった今回、会場の北島町役場駐車場では、ステージイベントあり、グルメや雑貨などの販売あり、展示・体験などなど、楽しい一日となりました。

北島町の大きなイベントとして回を重ねていた「きたじまるしぇ」も新型コロナウイルスの影響をうけ中止せざるを得ない状況が数年続いていましたが、この日は本当に多くの方が集まって「お祭り」を楽しんでいました。

こうして少しずつ、コロナ禍前の賑わいを取り戻している北島町を見るとわくわくしてきます。ご協力いただいた皆様には、心より感謝申しあげます。

働くを守る。
暮らしを守る。

労働保険

労働者を一人でも雇ったら必ず手続

厚生労働省　労働保険