12月号 '18

町報 きたじま

https://www.town.kitajima.lg.jp/

北島町 検索

町民の動き

平成30年11月１日現在

		前月より
男	11,328	+10
女	11,923	−1
計	23,251	+9
世帯	9,678	+18

防災訓練で浸水時の歩行はどんなものかな!!

指定管理者の募集

北島町では、このたび指定管理者の指定に関する条例（平成15年北島町条例22号）及び指定管理者の指定の手続等に関する条例施行規則（平成15年北島町条例15号）に基づき、次の施設の一括管理運営を行うもの（以下「指定管理者」という。）を募集します。

詳細の募集要項については、北島町ホームページをご参照ください。

○対象施設の概要○

①	所　在　地	板野郡北島町太郎八須字五反地10番地の１
	施設名称	北島北公園総合体育館
②	所　在　地	板野郡北島町中村字中内11番地の１
	施設名称	北島町民体育センター
③	所　在　地	板野郡北島町中村字中内５番地の１
	施設名称	北島町クリーンテニスコート
④	所　在　地	板野郡北島町江尻字柳池４番地の１
	施設名称	北島町武道館
⑤	所　在　地	板野郡北島町中村字日開野51番地の５
	施設名称	北島町温水プール
⑥	所　在　地	板野郡北島町中村字川田９番地の１
	施設名称	北島町生涯学習センター
⑦	所　在　地	板野郡北島町中村字中内45番地の１
	施設名称	北島中央公園スポーツ広場
⑧	所　在　地	板野郡北島町太郎八須字五反地10番地の１
	施設名称	北島北公園スポーツ広場

募集期間：平成30年12月10日㈪から平成31年１月18日㈮まで

※お問合せ先　北島町教育委員会事務局　☎698－9812

北島町国民健康保険からのお知らせ

受けましたか？今年の「特定健診」

まもなく受診期間が終了します【平成30年12月31日まで】

特定健診は、糖尿病などの生活習慣病予防のための健診です。まだ受診されていない方は、お早めに予約・受診をお願いします。なお、対象者の方には７月に受診券を送付しています。

■「受診券が見当たらない…」という方
→　受診券を紛失した方、また新たに国保に加入した方で特定健診の受診を希望される場合は、受診券を発行しています。

■「普段、病院に行ってないから病院に行くのはちょっと…」という方

■「平日は忙しくて無理だな…」という方
→　保健相談センターにおいて集団で特定健診（要予約）を実施します。

日時：平成31年１月27日㈰　８：30～11：30
※予約時間は30分ごとに受け付けています。

～あなたの健康　家族の安心　毎年受けよう「特定健診」～

保険福祉課　☎698－9805

街路灯

今年は豪雨・洪水・地震・猛暑と今までに経験したことのないような自然災害が発生し、日本各地で甚大な被害が出た。地球温暖化によるものらしいが、来年はおだやかな災害のない年になってほしいと願っている。

東京五輪まであと一年余、各種スポーツの中でも大リーグで新人王に輝いた大谷選手、競泳の金メダリスト池江選手、又将棋では最年少記録をうちたてた藤井七段など、多くの若いアスリートの活躍を期待している。

昭和から平成になって早三十年、現天皇の退位により来年五月には新元号に改元される。平成最後の年の瀬、年賀状を出す時期になったが、メールの普及により出す人が減っているらしく、年賀はがきの発行数は昨年よりも少なく二十四億枚余。日本郵便は「売れ残りの悩み」を解消するため、お年玉賞品として、二〇二〇年東京五輪へ招待する旅行券そして一等賞金は、昨年よりも三倍の三十万円になっている。大盤振る舞いの懸賞にびっくりした。

歴史の節目、元号が代わり新しい時代が始まる年にせめて宛名だけでも手書きの年賀状を書いてみようと思う。

投票立会人の募集

選挙管理委員会では、投票しやすい環境づくりを行うため、投票立会人を募集します。特に若い方に選挙に関心をもっていただき、若年層の投票率向上を図ることから18歳・19歳の方の申し込みをお待ちしています。もちろん20歳以上の方も募集しています。

応募条件：町内在住で投票日に18歳以上で選挙権がある方
（ただし、特定の候補者の選挙運動や政治活動等を行っていない方に限ります）

主な仕事内容：投票事務の執行に立ち会い、公正に行われるよう監視します
（具体的には、投票手続きの立ち会いや投票箱の送致・立ち会いなどを行います）

希望される方は、住民課窓口までお越しいただくか、北島町 HP に掲載しております投票立会人登録申込書に必要事項を記入し、北島町選挙管理委員会（住民課内）までお送りください。（メール又は FAX 可）

応募いただいた方には、選挙が近づきましたら、従事希望日の意向調査を行い、日程調整をします。多数の応募をお待ちしております。

投票所（期日前）

日時：告示日（公示日）の翌日から投票日前日までの期間で指定する日
午前 8 時30から午後 8 時まで続けて立ち会いをお願いします
場所：5 階研修室
報酬：一日につき9,500円（昼食付き）

投票所（当日）

日時：投票日当日
投票日の午前 7 時から午後 8 時まで続けて立ち会いをお願いします
場所：応募した方が登録されている投票区の投票所
報酬：一日につき10,700円（昼食・夕食付き）

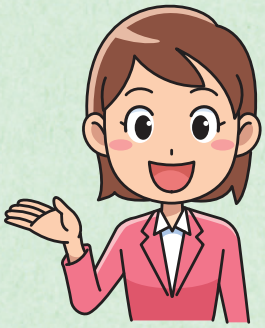

申込先

771－0285　北島町中村字上地23番地 1
北島町選挙管理委員会（住民課内）
☎698－9804　FAX698－8494　Mail jyumin@kitajima.i−tokushima.jp

平成三十年度 コミュニティ助成事業実施報告

総務課

この助成事業は、宝くじの社会貢献広報事業の一環として行われているものです。

平成三十年度は地域防災組織育成事業として、本町の自主防災組織「出来須・出須自主防災会」が防災備品を整備するに当たり、助成を受けることになりました。

今回の助成により、北島町地域学習センターにＡＥＤと防災倉庫を設置いたしました。また防災倉庫には二つ折り担架・ノーパンク折り畳みリヤカー・災害用備蓄毛布・発電機・チェーンソーなどの備品を整備し、災害発生時に住民の迅速な避難と的確な救助を行うことができるようになりました。

北島町では、自主防災組織がそれぞれの地域において特色のある活動を行っておりますが、今後も助成事業を活用するなど、地域の防災・減災活動を推進してまいります。

今回整備されたＡＥＤを使用した講習の様子

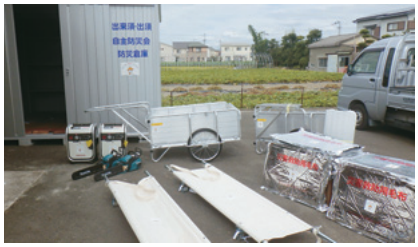

整備備品

戦没者追悼式厳粛に挙行される

民生児童課

十一月十日午前十時から、総合庁舎七階大ホールで、平成三十年度北島町戦没者追悼式が、ご遺族並びに関係者各位のご臨席のもと厳粛に行われました。

戦没者追悼式は、日清・日露戦争以来、祖国のために戦死されました方々の遺族及び、来賓、婦人会役員等の皆様方が見守る中、御霊が正面拝殿に安置され、君が代斉唱の後、黙祷を捧げました。

古川町長・松田遺族会会長の献花があり、続いて町長より式辞、来賓の方々から追悼の言葉が述べられました。

最後に、来賓及び遺族の方々をはじめご列席の皆様による献花が行われた後、松田遺族会会長から代表謝辞が述べられ、戦没者のご冥福をお祈りしつつ式を閉じました。

国民健康保険制度の適用適正化月間

国保資格の適正な適用について、ご協力をお願いします。

■国民健康保険の届け出を忘れずに　「届け出は、14日以内に」

●国民健康保険に加入の必要がある人

国民健康保険は、74歳までの人で社会保険（健康保険、共済・船員保険も含む）の被保険者およびその被扶養者を除く、すべての人が加入する制度です。退職などの理由で社会保険に加入していない人は、国保に加入する必要があります。資格取得の届け出が遅れると、社会保険の資格喪失日までさかのぼって課税されますので、早めに手続きをしましょう。

※手続きの際、退職した人の場合には、健康保険を脱退した証明書（資格喪失証明書など）、本人確認書類等及び印かんが必要です。

●社会保険などに加入したため、国民健康保険から脱退する人

社会保険などに加入したため社会保険と国民健康保険の両方の被保険者証を持っている人は、国保の資格喪失届が必要です。届け出をしないと、国保税が課税されたままで、社会保険料と両方を納めている状態になってしまいますので、忘れずに手続きをしましょう。

※手続きの際、社会保険になった人の場合には、社会保険被保険者証と国民健康保険被保険者証、本人確認書類等及び印かんが必要です。

■社会保険の被扶養者になれる場合があります

同じ世帯に社会保険の加入者がいる場合、被扶養者として認定されることがあります。扶養認定ができるかどうか、お勤め先に相談してから手続きをしてください。

■申告を忘れずに

国保に加入している人は、所得の申告が必要です。申告しないと、国保税の軽減が受けられなかったり、医療費の限度額認定申請時の判定が正しくできなくなったりします。所得の申告については、税務課にご相談ください。

▼お問合せ先

・国保の届出について　保険福祉課　☎698－9805
・国保税、所得の申告について　税務課　☎698－9803

給与支払報告書の提出と個人住民税の特別徴収(給与天引き)実施のお願い

年末調整を行う時期となりましたが、源泉所得税の事務とあわせて、給与支払報告書の市町村への提出など、個人住民税の事務についても引き続きご協力くださるようお願いします。

給与支払報告書の提出

事業主（給与支払者）は、前年中において給与の支払を受けている方の１月１日現在（中途退職した方については退職時）の住所地の市町村に給与支払報告書を提出していただくこととなっています。給与支払報告書は、税務署への「給与所得の源泉徴収票等の法定調書合計表」の提出とは別に、該当する市町村に提出していただくものです。

⑴　平成31年度（平成30年分）給与支払報告書の提出対象者

平成30年１月１日から同年12月31日までの間に給与の支払を受けた従業員

＊従業員には、パート・アルバイト・短期雇用者・非常勤職員・役員などを含みます。

＊給与支払報告書は、従業員の区分や所得税の確定申告を行うかどうかの別、給与支払額の多少、中途退職者や乙欄・丙欄該当者の別にかかわらず提出してください。

⑵　平成31年度（平成30年分）給与支払報告書の各市町村への提出期限

平成31年１月31日㈭

⑶　給与支払報告書への個人番号の記載

給与支払報告書を提出するにあたっては、事業主（給与支払者）の法人番号又は個人番号の記載に加えて、個別明細書に給与所得者・扶養親族のマイナンバー（個人番号）の記載が必要です。

個人住民税の特別徴収(給与天引き)の実施について

個人住民税の特別徴収とは、事業主（給与支払者）が従業員（納税義務者）に代わり、毎月従業員に支払う給与から個人住民税（市町村民税＋県民税）を徴収（給与天引き）し、納入していただく制度です。

平成31年度から原則すべての事業主の皆さまは、従業員の個人住民税の特別徴収を実施してください。

徳島県と県内全市町村は、個人住民税の特別徴収の徹底のため、「徳島県統一基準」に該当する場合を除き、事業主の皆さまに従業員の個人住民税の特別徴収を実施していただきますので、ご理解とご協力をお願いいたします。

【当面の間、普通徴収を認める場合（徳島県統一基準）】

原則、すべての従業員の方が特別徴収の対象となりますが、次の基準（普Ａから普Ｅ）のいずれかに該当する場合は、当面、給与支払報告書の提出時に「普通徴収該当理由書」を併せて市町村へ提出することにより、例外的に普通徴収（従業員が市町村から送付される納付書で納付する方法）が認められます。

＊普通徴収該当理由書の様式は、県又は各市町村のホームページからダウンロードできます。

普Ａ	受給者総人員数が２人以下（他市町村分も含め、次の普Ｂから普Ｅに該当する者を除いた全受給者数が２人以下）
普Ｂ	他の事業所で特別徴収をされている方（例：乙欄該当者）
普Ｃ	給与が少額で、特別徴収税額の引き去りができない方（前年の年間給与支給額が93万円以下）
普Ｄ	給与の支払が不定期な方（例：給与の支払が毎月でない）
普Ｅ	退職又は退職予定（５月末日まで）の方

電子申告(eLTAX)のお願い

給与支払報告書の提出は、郵送等の手間が不要で、安全な電子申告（eLTAX）＊の活用をお願いします。

電子申告（eLTAX）での給与支払報告書の提出方法は、（一社）地方税電子化協議会のホームページ（http://www.eltax.jp／）をご参照ください。

給与支払報告書の提出先・お問合せ先

税務課（〒771－0285北島町中村字上地23－１　☎698－9803）

北島町寄贈「三木ガーデン歴史資料館」資料

No.40

第五十回北島町文化祭展示
―「展示資料」―

第五十回北島町文化祭で、四国大学の学生さん達が展示した資料について紹介しましょう。

一階、まちかど　ミニ　ミュージアム展示ケースの、屏風二点から解説します。正面向かって右側に展示した、六曲半双の屏風「帰去来兮図（ききょらいけいず）」（写真1）は、性に合わないお役所務めを捨てて帰ってきた中国の詩人、陶淵明（とうえんめい）を田園で待っていた家族が、喜んで迎える場面が描かれています。阿波の画人三木恒山が、穏やかなタッチで書き上げている、心落ち着く作品です。（時代：幕末から明治）

向かって左側に展示した「薔薇古松図（しょうびこしょうず）」（写真2）は、勇壮な松の幹に可憐な薔薇が寄り添う作品です。「秋雲逸人」と署名がありますが、誰なのかは今のところ不明です。しかし、あえて銀箔の上に墨書きを施すところに、技量の高さが垣間見えます。（時代：不詳）

続いて、二階文化財展示室の扁額の二点（写真3）について解説します。まず、「薔薇霊芝図（しょうびれいしず）」ですが、万葉仮名の歌に薔薇と霊芝の絵が添えられています。少し赤を添えた白い花びらの顔彩に、視線が惹きつけられます。阿南市那賀川町生まれの書画家、高井松齢（しょうれい）の作品です。（時代：明治から昭和初期）

そして、「解世紛（かいふんとく）」は、吉野川市鴨島町出身の僧、泉智等（ちとう）が草書体で書いた書です。「浮き世のごたごたから解き放たれる」と言う意味で、字形と意味があった作品でしょう。（時代：一九一四～一九二三）

同じく、二階文化財展示室に展示された水神社の資料（写真4）についてですが、天井絵だけでなく、馬を飾った装飾も合わせて展示してくれました。天井絵は、阿波おどりのおはやし「阿波よしこの」の歌い手、多田小餘綾さんの父で絵師の藍香（らんこう）さんが描いたものです。

これらは、取り扱いに気を遣うため、数人の人数で取り扱うことが要求されます。学業に忙しい中、よく時間を合わせて調査に来て、展示をしてくれたと思います。

また、作品についての解説は、四国大学大学院生渡邊浩樹さんの解説文を引用させてもらいました。

図書館学芸員　原　多賀子

写真１　「帰去来兮図（ききょらいけいず）」

写真２
「薔薇古松図（しょうびこしょうず）」

写真３　「解世紛（かいふんとく）」（上）
「薔薇霊芝図（しょうびれいしず）」（下）

写真４　天井絵の解説をする四国大学生

保健相談センターだより

お問合せ・申込先
☎六九八―八九〇九
FAX六九八―八九二五

「自殺対策やこころの健康に関する講演会」～命を守るためにまわりができること～

日本では、一年間に二万一千人、一日あたり五八人もの人が自殺で亡くなっています。自殺はひとつの理由や原因で生じるものではなく、その背景には、健康問題、生活苦・借金問題、過労、人間関係などいくつもの事柄が関係していると言われます。人が生きやすくなるために、私たちは何ができるのでしょうか？

ご自分と、そして、まわりの大切な人の命を守るため、皆様お誘い合わせの上、ぜひご参加ください。

日程
一月二十四日㈭
十四時～十五時頃まで

場所
北島町総合庁舎
五階　研修室

講師
社会福祉法人　徳島県自殺予防協会　いのちの希望（旧徳島いのちの電話）
名誉理事長　近藤　治郎先生

※お知り合いの方にも、ご紹介いただければ幸いです。
※参加ご希望の方は、お手数ですが、保健相談センターまで、申し込みをお願いいたします。

風しんワクチン接種費用助成の対象者が拡大されました！

十月十六日より開始された「徳島県の風しん抗体検査」の対象者に合わせて、次の通り、風しんワクチン等接種費用助成の対象者を拡大しました。

対象
次の一、二のいずれかに該当する方で風しん抗体検査の結果で抗体価が低い方（HI検査で十六倍以下またはEIA検査で抗体価が八・〇未満）
一、妊娠を希望される又は妊娠する可能性の高い女性（妊婦は除く）
二、昭和三十七年四月二日から平成二年四月一日までに生まれた男性
※予防接種時に北島町住民基本台帳に登録されている方
※一人につき一回を限度とする

助成額
麻しん風しん混合ワクチン接種者：五千円
風しんワクチン接種者：三千円
※ただし、接種費用がそれぞれの金額に満たない場合は実際の接種費用を上限とする。

申請方法など詳しいことについて、保健相談センターにお問い合わせ頂くか、北島町ホームページをご確認ください。

胃の健康度検査（胃がんのリスク検診）の期限が迫っています

現在実施していますこの検査の実施期間は十二月末日までです。各委託医療機関により休診日等が異なりますのでご注意ください。

今年度の対象の方には、すでにご案内させていただいています。転入等でお手元に届いていない方は、保健相談センターまでご連絡をお願いします。

今年度の対象は、別表に記載している生年月日の方、かつ、検査当日に、北島町住民基本台帳に登録されている方です。

なお、既往歴・症状や治療の状況等によりご遠慮いただく場合がございます。

詳しくは、すでにお送りしていますご案内をご覧ください。

がん検診のご案内

次のとおりに実施します。対象等は、受診券（六月頃にお配りしたもの）に記載していますのでご確認ください。場所はいずれも保健相談センターです。

●胃がん（バリウム）検診・肺がん検診
＊日時　一月二十七日㈰・二月　九日㈯
両日とも
七時半～十一時
＊持参していただくもの
・受診券
・自己負担金
胃がん検診五百円
・健康手帳（お持ちの方）
※胃がん検診を受けられる方へ
・前日は、午後九時頃までに消化のよい食事をとり、その後、水分以外の食べ物はとらないでください。
・当日は、食べ物はとらないでください。また、喫煙もお控えください。水分は、検査の九十分前までに、白湯かお水を二百cc以下の摂取でしたら可能です。（白湯かお水以外のものは不可です。）
・薬を服用されている方は、事前に主治医にご確認ください。

●大腸がん検診（要予約）
＊予約期間
一月十八日まで
＊予約先
保健相談センター
＊検体の提出日時
一月二十七日㈰・二月　九日㈯
両日とも
七時半～十一時
＊持参していただくもの
・受診券
・自己負担金
大腸がん検診三百円
・健康手帳（お持ちの方）
＊詳しくは、ご予約された方にご案内いたします。

胃の健康度検査（胃がんのリスク検診）

平成30年度の対象者は、40、45、50、55、60、65、70歳を迎えられる方

40歳	S53.4.2～S54.4.1生
45歳	S48.4.2～S49.4.1生
50歳	S43.4.2～S44.4.1生
55歳	S38.4.2～S39.4.1生
60歳	S33.4.2～S34.4.1生
65歳	S28.4.2～S29.4.1生
70歳	S23.4.2～S24.4.1生

国際交流研修事業

めくるめくカナダの思い出

団長　大西　徹

高まる気持ちを抱え十月二十六日夜に日本を発ち、約九時間のフライトを経て、翌朝（現地は夕方）バンクーバー空港に到着。交流先のタマナウィス校へ向かうと、バディの学生、校長、交流担当教諭から温かく迎えられ、生徒達はホームステイ先の人と対面して各家庭へ向かいました。

二日目、生徒達は疲れをものともせず、バンクーバー市グランビルアイランドでフィールドワークに挑戦。この島は工業地域だったものが再開発となり、教育機関、芸術家、商業施設などが参入再生し、多くの人々で賑わっていました。新旧異業種の特性をフル活用した展開に目を見張りました。

休日をはさんで四日目はいよいよ学校で授業体験。同校は所謂中高一貫校で、IT等専門分野の育成や他校連携カリキュラムなど進路を視野に入れ、基本的校則遵守が厳しい一方、ハロウィンの校内コスプレやイベントは容認され、個性と自主・自立性を育む独特の教育方針を感じました。五日目は北島中学校と姉妹校提携を結ぶアールマリオット校へ表敬訪問。校長の校内ツアー後に協議を行いましたが、近年同校エリアの学生が急増して新校舎が必要など、学校運営で多忙を極める実情を知らされました。しかしカナダの学生に北島へ来てもらうため、本町のPRも行いました。

タマナウィス校最終日は関係者全員が集い、そこで北島の生徒達は堂々と英語で発言し、阿波踊りなどを通じて交流を行い、全日程を終了した後に名残惜しい気持ちを抑えながら別れを告げましたが、瞬く間の全九日間でした。

初めての地で健闘した生徒達には今回の経験をステップにして更に飛躍していくことを期待し、またこの貴重な事業の継続と発展を望んでいます。

バディ達のお出迎え

カナダでの研修生活7泊9日

副団長　中川　紗希

カナダへ到着した日、研修生たちが緊張した面持ちでホストファミリーと挨拶を交わし、引き受けられて行く姿を、少し心配な気持ちで見送りました。しかし翌日、楽しそうにファミリー自慢をする姿に、杞憂であったと安心しました。日本との違いだけでなく、家庭毎に食事、休日の過ごし方なども全く違い、それも楽しんで受け入れているようでした。

研修先のタマナウィス校はセカンダリースクール（五年制）で、学生たちは学びたいことや将来を自分で考え授業を選択し、積極的に取り組んでおり、精神的にも大人であると感じました。また、バディ（学校生活を共にする生徒）たちは中学生らしく明るく賑やかで、研修生を友好的に歓迎してくれました。最終日には、約四か月かけて作り上げた文化交流会を開催し、多くの生徒が集まり、阿波踊りや折り紙、独楽を披露し、大盛況でした。

中学生という多感な時期での今回の研修は、自身の視野を広げるためにも、精神的な成長のためにもすごく良い経験だったと思います。また、バディやホストファミリーとのご縁は絶やさずに、今後も大切にして欲しいと願います。

今後も本事業を通じて、北島町からより多くの子どもたちが国際的な感覚を備え、より積極的に、様々な分野で活躍することを願っております。

ＥＳＬ講師（キム先生）による講義

城ノ内中学校二年　阿部　実以奈

私はこの研修で自分の力を試し、カナダに行く前より英語に自信を持つことができました。自分の言いたいことを英語で伝えるのは、私にとって時間も勇気もいることでしたが、日本のことや北島町のことをホストファミリーやバディーとたくさん話すうちに、自然と英語で交流することが出来ました。お別れの時に「今度、バンクーバーに来るときはまた私たちの家に泊まってね。」と言ってくれて、私も今よりもっと英語を話せるようになってまた会いたいと思いました。

北島中学校三年　大西　悠翔

僕はカナダの国際交流研修で、数多くの貴重な体験をすることができました。その中で一番印象に残っているのは、ホストファミリーやタマナウィス校の先生と生徒のみんな、ホームステイ先の地域の人達と英語で会話したことです。初めは不安や緊張で、なかなか自分からは話しかけることができませんでした。でも、カナダの人達はフレンドリーで、僕に積極的に話しかけてくれました。そのおかげで、滞在の後半では、自分から話しかけられるようになっていました。思いやりや優しい心は、国や言語の壁を超えて人と人とを結ぶのだなと実感できたホームステイとなりました。

北島中学校二年　川田　湖雪

私がカナダに行って学んだことは、上下関係がないことです。タマナウイス校は、日本でいうと中二から高三までの約千八百人の生徒が通う非常に大きな学校です。そこでは、先輩、後輩という概念があまりありません。私のバディは十六歳ですが十三歳、十七歳の年齢も国籍も違う二人と仲が良いのです。私はその自由な交流にとても驚きました。きっと、たぶん私が驚いていることも、良くも悪くも上下関係が厳密に定められている日本人ならではの性（さが）だと思います。これから私は今までの上下関係も保ちつつ更に柔和に交流関係を広げていきたいです。

研修先のタマナウィス校前にて

北島中学校二年　田岡　紗季

私は今回の北島町国際交流事業に参加して、貴重な体験をたくさんすることが出来ました。その中でもホームステイ先での出来事がかけがえのない思い出です。ホストファミリーの方は、私が話すつたない英語を聞き取ろうとしてくれ、とても親切に接してくれました。それがとても嬉しかったです。

最初は緊張と不安しか感じていなかったけど、帰ってきたときには新たに目標を見つけることが出来ていました。これからも尻込みすることなく、様々なことに意欲的に取り組み、夢の実現に向けて日々努力を重ねていきたいと思います。

北島中学校二年　煙草　涼夏

私は約一週間、カナダの国際交流研修に行きました。

その中で一番楽しかったのは、授業体験です。バディはとても優しかったし、友達もたくさん出来てうれしかったです。

次の日から早速授業が始まりました。

内容が高校レベルだったのでとても難しかったです。私はフランス語の歌って覚える授業が一番楽しかったです。

私は、国際交流研修を通して、コミュニケーションをとる楽しさや英語の大切さが分かりました。また、友達に会いにカナダに行きたいです。

姉妹校のアールマリオット校エントランスにて

城ノ内中学校二年　綱野　祐貴

今回の国際交流研修では、日本で学べないことをたくさん知り、肌で感じることができました。

なかでも一番驚いたのは、訪問した学校での授業スタイルです。一つの授業が長く、授業中は生徒同士の会話が飛び交い、とにかく賑やかでした。また、休み時間は大勢の生徒が一斉に移動し、バディについて行くだけでも大変でした。

カナダでの生活を経験したことで、改めて日本の良さに気づきました。外国へ行った時に、日本や北島町の良さを詳しく伝えられるよう、これからは様々な経験をし、知識を増やしたいと思います。

北島中学校三年　長尾　香穂

私はカナダに行く前に不安だったことがありました。それは私の英語力と、内気な自分の性格でした。

しかし、それらの不安はすぐに解消されました。それは学校でフレンドリーに接してくれたバディや友達、親切なホストファミリーの暖かい人柄のおかげです。

私はこれから今回お世話になった方たちに、再び会えても恥ずかしくない様に英語の勉強に励んでいきます。

そして、カナダでの経験をこれからの生活に活かしていきたいです。

北島中学校三年　林　慶汰郎

今回のカナダでの研修では日本との文化の違いを学び、日本ではできないような貴重な体験を沢山することができました。始めは上手く会話をすることができなかったけれど時間がたつにつれて少しずつコミュニケーションが取れるようになりとても嬉しかったです。

カナダは色々な人種や宗教が共存していてとても素晴らしい国だと思いました。また、カナダの人々はとても明るくフレンドリーで、沢山話しかけてくれました。

今回の研修で学んだことをしっかり将来に活かしていきたいと思います。

北島中学校三年　板東　愛桜

この国際交流研修を通して異文化に触れ、自分の視野を広げることができるとても貴重な経験が出来ました。またとない機会なので現地の人に積極的に話しかけるように心掛けましたが、語学力が足りず考えていることが思うように伝わりませんでした。しかし、クラスメイトやホストファミリー、出会った方が私の話を理解しようと努めてくれたおかげで、とても充実した一週間となりました。

この研修での経験を活かし、今後も語学力の向上に努め、国際的視野を広げていけるよう色々な事に挑戦していきたいです。

北島中学校二年　福田　大翔

「ちゃんとコミュニケーションとれるかな…」

不安と緊張でいっぱいだったけど、タマナウィス校に入って僕の心配は一瞬で消えました。

バディーもクラスメイトも自分が想像してたよりとてもフレンドリーで、向こうから積極的に話しかけてきてくれました。自分が話しかけた時には色々な人が答えようとしてくれたのもとても嬉しかったです。おかげで不安だった日々の学校生活を楽しく過ごすことができました。

あの時みんなが自分にしてくれたことを忘れずに、どんなときも積極的に人と関わり、話しかけたり、もっと色々な人の話を聞いてみたいです。

このカナダ研修は驚きと発見の連続で、あっという間の一週間でした。この研修で経験したことを活かして自分の可能性をもっと広げていきたいと思います。

現地生徒たちと阿波踊りしたよ

北島中学校二年　フレミオ恵玲奈

カナダでの生活は、はじめてみるものやすることばかりで、全てが新鮮な体験となりました。学校や市内での暮らしは、最初は不安が大きく、ホストファミリーやバディにも上手く話しかけられず大変でしたが、みんなとても優しく接してくれて、最後の日にはなんの難もなく会話をすることが出来ました。特に、何度も聞き返したり、わからなかったりしても、私にわかるように詳しく説明してくれたり、面倒をよく見てくれたホストマザーには感謝でいっぱいです。バディもお土産をあげたらすごく喜んでくれて嬉しかったです。国籍が違っても、話す言葉が違っても、気持ちを伝えることは出来る、そんなすばらしい体験を私はこの事業ですることができました。

この素晴らしい体験を、少しでも未来に生かしていきたいです。そして、誰もが出身国などを問わず、コミュニケーションをとることができる、そんな世の中にしていきたいです。

生光学園中学校二年　松永　美沙希

私が今回のカナダ研修旅行で多くの体験をし、すばらしい学びがありました。初めてフランス語を学んだり、ホストファミリーをはじめたくさんのカナダの人たちの温かさに触れたりすることができました。そして、日本の文化や伝統を海外の方に伝えるためには英語力が必要だということを実感しました。私は日本のすばらしさを世界に伝えられるようさらに英語力を伸ばせるようがんばりたいと思います。

北島中学校二年　水本　咲希

初めての海外。私は、英語が大好きです。それが、この研修に参加したきっかけですが、まだ十分には話せません。でも、バディやホストファミリーと英語で会話した体験がとても楽しく感じ、改めて、もっと英語を話せるようになりたいと思いました。学校の授業も日本との違いは多かったですが、私は、フランス語の授業が一番印象に残っています。海外には、様々な文化や言語が有り、それを学び、いろんな国に行きそこで出会った人々と触れ合う機会をもっと持ちたいと思いました。

北島中学校二年　和田　奈弦

カナダでの研修は私にとってとても貴重な体験になりました。特に、学校は日本との違いがたくさんありました。まず、日本はすべての教科を平等に勉強できますが、カナダは自分で教科を選んでいることに驚きました。しかも、席は日本みたいに固定ではなく、教室ごとに自由に座っていました。また、昼食も弁当を持参するか、カフェテリアで自由に食べます。私はいいなと思う所もあったけど、自分の責任が少し大きく感じました。私も成長しなければいけないと思いました。

北島町防災訓練を実施しました

北島町では、11月11日㈰に北島中学校において防災訓練を行いました。

この訓練では、巨大地震の発生により、町内で震度６強を観測し、津波の恐れがあるという想定のもと、訓練開始の合図として「防災行政無線」と「北島町防災・情報メール」を使用して町内全域に北島中学校への避難を呼びかけたところ、関係者を含む総勢750名の参加がありました。

今年度の訓練テーマは『連携』。実際に災害が起きて被災地になれば、多くの協力が必要になります。初期消火や避難者の誘導には“消防団”、救出・救助・捜索には“消防署”と“警察署”、避難所として利用する“学校”、その建物が地震の揺れで傷んでいないかを判定する“建築士会”、避難所運営を担う“自主防災会”やその手伝いをする“中学生”、女性ならではの困り事を相談できる“女性防災会”、全国から駆けつけるボランティアを総括する“社会福祉協議会”など、災害に備えて多くの団体とのつながりを築き、確認した訓練になりました。

それと共に、高齢者施設や障がい者、外国人の方など、避難する際に支援が必要な方々も訓練に参加できるように、手話通訳者や車いす、徒歩で避難できない人のための要配慮者用駐車場を設けるなどの準備も行いました。

炊き出し訓練

北島町では、今後も「支援をする人々」と「支援を受ける人々」とが、共に連携していくための取り組みを続け、災害時に備えていきたいと考えております。是非、みなさまもこの連携に加わってくださいますよう、よろしくお願いします。

危機情報管理課

（☎698－9807）

菊花展を開催しました

まちみらい課

今年で三十一回目となる北島町菊花展を、十月二十七日から十一月四日まで開催いたしました。サンライフ北島前が色鮮やかに彩られ、菊の香りに包まれました。

北島町花と盆栽の会によって制作された花壇には、きらびやかな大菊や可憐な小菊など、丹精こめて育てられた多数の菊が飾られました。ご来場いただきました皆様に厚くお礼申し上げます。

祝 第二位 北島町老人クラブ連合会！

高齢者自転車安全運転競技大会

十月二十七日㈯に、徳島県運転免許センターにて、高齢者自転車安全運転競技大会が開催されました。県内各老人クラブから十一チームが参加し、指定コースでの安全走行と、交通ルールなどの学科テストの合計点を競いました。北島クラブは出場チームの中で、唯一学科テストで満点を取り、ほとんど完璧な安全走行とで見事第二位となりました。誠におめでとうございます！

板野東部地区交通安全教育推進協議会

当日参加の皆さん

右から

菊川　昇さん

音澤　興夫さん

原田　憲一さん

大石　淑子さん

音澤　郁子さん

田代八重美さん

指導員

小松　邦子さん

《 ごみニュース 》

今月のごみ対策 啓発優秀ポスター

北島中　上田　涼星

１人あたりの燃やせるごみの排出量

	９月	10月	11月
平成29年	14.1kg	14.4kg	13.1kg
平成30年	13.0kg	14.7kg	？kg
増減量	1.1kg減	0.3kg増	？

“「ごみの分別、減量、資源化」にご協力をお願いします。”

～年末年始のごみ収集～

12月29日㈯は①～④全コース可燃ごみの収集を実施します。

12月30日㈰から１月３日㈭までは収集はありません。

～年末年始の粗大・不燃ごみの持ち込み～

年内の粗大・不燃ごみの持ち込みは、12月28日㈮までです。年始は１月４日㈮からの開始となります。年末年始の粗大・不燃ごみの持ち込みは大変混雑することが予想されますので、持ち込む際には、粗大ごとに分別して持ち込んでください。また、受付係が運転免許等による住所確認を行いますので、すぐに提示ができるようにお手元に準備しておいてください。

ご協力お願いします。

清掃センター　☎698－4052

若い人にも知ってほしい

『敷金』『バイト代』『交通事故』も！

民事調停で円満解決

忙しい毎日の中の困り事

民事調停は有効な解決手段です。

CASE 1　敷金が戻ってきません

CASE 2　バイト代を払ってもらえません

CASE 3　自転車同士ぶつかってしまいました

調停で話し合う様子（イメージ）

民事調停

裁判所が当事者の間に入って話し合いを進め、問題の解決を図る手続です。

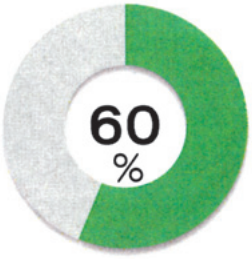

平成29年に終了した民事調停事件のうち60%近くが実質的に解決しています！

平成29年統計（全地方裁判所・簡易裁判所）

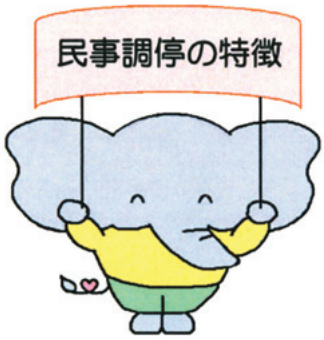

- 手続が簡単
- 費用が安い
- 早く解決できる
- 秘密が守られる
- 判決と同じ効果

詳しくは裁判所のウェブサイトをご覧ください。

http : //www.courts.go.jp/.

▶申立書の書式もこちらです。

▶民事調停制度が分かる動画も配信中！

手続の詳細はコチラから

防災行政無線デジタル化による新機能のご案内

北島町では、平成30年４月から防災行政無線をデジタル化して運用しております。

デジタル化による新機能として追加された、「北島町防災・情報メール」の登録方法と、「防災無線メッセージサービス」の利用方法を、引き続きご案内いたします。

町内の４か所に設置している「拡声子局（スピーカー）」からの音声放送については、住民の皆様への重要な情報伝達手段ではありますが、気密性の高い屋内にいる場合などには、聞き取り難いことがあります。そのため、少しでも多くの方に「北島町防災・情報メール」に、ご登録いただけますようお願いいたします。

－登録制メール配信サービス「北島町防災・情報メール」－

メール配信サービスに事前登録することにより、防災無線放送内容、緊急情報、北島町からのお知らせ等が、登録したメールアドレスに文字配信されます。

○**登録方法は、次ページの“「北島町防災・情報メール」登録手順のご案内”をご覧ください。**

※防災無線から放送を行う際には、防災情報以外のお知らせであっても、メールが送信されます。
（定時放送している「エーデルワイス」・「夕やけ小やけ」を除きます）

※運用試験等により、実際の防災無線放送内容とは異なる内容が、テストメールとして送信される場合がありますが、ご了承ください。

－電話自動応答機能「防災無線メッセージサービス」－

専用ダイヤルに電話をかけることにより、防災無線放送内容を聞き直すことができます。
おかけ間違いのないようにご注意ください。

専用ダイヤル：088－698－9850（24時間自動応答）

○使用方法：専用ダイヤルに電話をかけると、防災無線放送内容が新しい順に流れます。プッシュ回線の場合は、聞いている途中に電話機の番号をプッシュすると、以下の操作が可能です。

プッシュする番号	操　作　で　き　る　内　容
1	１つ前の内容（新しい防災無線放送内容）を聞く
2	１つ次の内容（過去の防災無線放送内容）を聞く
7	今聞いている内容を、もう一度聞き直す
8	最初の内容（一番新しい防災無線放送内容）から聞き直す

・放送終了後から24時間以内の防災無線放送内容を聞き直すことができます。また、対象となる放送がない場合は、その旨のメッセージが流れます。
・通話料がかかります。
・電話が込み合った場合には、通話中となることがありますので、暫く経ってから電話をおかけ直しください。
・定時放送している「エーデルワイス」・「夕やけ小やけ」は除きます。
※運用試験等により、実際の防災無線放送内容とは異なる内容が、防災無線メッセージサービスより流れる場合がありますが、ご了承ください。

【お問合せ先】　危機情報管理課　☎698－9807

『北島町防災・情報メール』登録手順のご案内

ご登録の前に

「北島町防災・情報メール」には、メール配信サービスの利用規約に同意していただいた上で、ご登録をお願いいたします。
　また、携帯電話で迷惑メール対策の設定をされている場合は、次の２つの設定を行ってからご登録をお願いいたします。

●「@sg-m.jp」ドメイン、あるいは「kitajima@sg-m.jp」の　アドレスからのメールの受信を許可する
●URL 付きメールの受信を許可する

※迷惑メール対策の設定をされていない場合でも、より確実にメールを受信するために、上記の設定をされることを、強くおすすめ致します。

登録に困ったら

登録についてわからないことがありましたら、右の QR コードから FAQ にアクセスして下さい。
※携帯会社ごとの迷惑メールの設定方法もご確認いただけます。
▼FAQ（ヘルプサイト）
https : //service.sugumail.com/kitajima/faq/m/

登録手順 1　QR コードを読み取り、サイトにアクセスし、「空メール」を送信します。

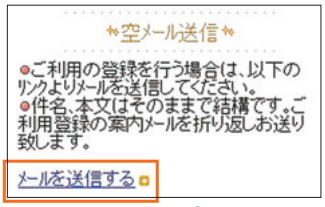

空メールとは件名・本文を入力しないメールの事です。

空メール送信画面 URL ：
https : //service.sugumail.com/kitajima/

QR コードの読み取りができない場合は下記アドレスに空メールを送信してください。

t-kitajima@sg-m.jp

登録手順 2　登録用 URL が記載されたメールが届きます。

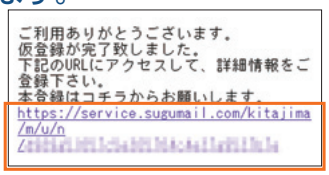

アクセス！

迷惑メール設定をしている場合は、事前に「@sg-m.jp」のドメインからの受信を許可する設定にしてください。

URL へアクセスできない場合は、Web ブラウザを「Cookie を有効にする」に設定してください。また、携帯電話によっては、この URL へアクセスできない機種がありますので、「登録手順２」で届いたメールをパソコン等のメールアドレスに転送して、次の「登録手順３」に進んでください。

登録手順 3　利用規約をご確認の上、「メール配信に同意する」ボタンを押します。

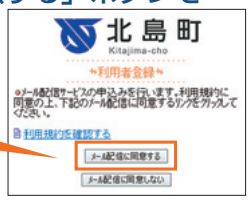

登録には同意が必要になります。

登録手順 4　配信情報を選択します。

「防災・緊急情報」の選択は必須となります。

希望する場合はチェックを入れて下さい。

クリック

登録手順 5　入力内容を確認し、登録します。

修正する場合は「修正する」から入力画面に戻ってください。

クリック

登録手順 6　登録完了です。

登録後、「本登録完了のお知らせ」メールが届きます。ご確認ください。

登録情報変更・退会

登録メールアドレス・登録情報を変更／退会する場合は、配信されたメールに記載されている URL からマイページにアクセスし、メニューを選択します。

アクセス！

メニューをクリック

メールアドレス変更

変更後のメールアドレスを入力し「入力内容を変更する」ボタンを押します。
入力したメールアドレス宛に変更確認メールが届きます。メールを開いて URL を選択します。
「メールアドレスの変更が完了しました」と表示されたら、変更は完了です。

登録情報変更

配信情報選択画面が表示されます。
登録内容を確認／変更しながら画面を進みます。
登録完了後に「登録情報変更のお知らせ」メールが届きます。

退会される方はコチラ

退会の確認画面が表示されます。
「退会する」ボタンを押します。
「退会処理が完了しました。」と表示されます。
「解約のお知らせ」メールが届きます。

●配信されたメールを削除してしまった場合は…
「北島町防災・情報メール登録手順のご案内」に沿って空メールを送信してください。
折り返し届く「本登録済のお知らせ」メールに記載されている URL からマイページにアクセスできます。

スポーツ

優勝 ソフトボール 北島体協シニアが初制覇

平成三十年度徳島県シニアソフトボール連盟主催Gリーグ（六十八歳以上）で八勝一敗の成績で十年ぶりの優勝に輝きました。日曜日の早朝練習や毎週火・金の午後の練習の成果が出たと思われます。選手登録十七名いて八十歳以上が二名おられます。元気で頑張っておられますので年下の選手も先輩を目標にしてソフトボールを楽しんでいます。これからも優勝を目標に頑張りたいと思います。

県シニアソフトボール大会（Gリーグ）で優勝したメンバーの皆さん
写真説明は下記の通りです。

後列左より

大野　春男　江尻
芝井　　進　北村
富永　勝之　太郎八須
竹林　光男　新喜来
吉田　　清　鯛浜
森　　和雄　中村
碓井　俶司　中村

前列左より

袴田　泰夫　高房
篠原　徹次　高房
大石　逸男　鯛浜
天野　稔治　北村
丸岡　稔和　北村
桝井　美弘　新喜来

当日参加できなかったメンバー

南　　博　中村
鈴江　茂美　中村
音澤　興夫　鯛浜
瀬尾　一夫　鯛浜（休部中）

優勝 駅伝 北島中学女子 第26回全国中学校大会県予選

【評】二区以降首位を守った北島が快勝した。一区湯浅がトップと十一秒差の四位で発進し、二区吉村が区間二位の好走で羽ノ浦とほぼ並ぶ形でトップに浮上。三区泉は二位との差を十四秒に広げ、区間賞の四区島富が大きく後続を引き離した。最終五区で久次米が二位に三十三秒差をつけてゴールした。

（平成30年11月11日　徳島新聞　朝刊）

女子キャプテン　三年　久次米美聖

県駅伝大会では、初優勝をすることができ、とてもうれしかったです。

最初は緊張しましたが、メンバー五人が最後まで自分の力を出し切れるように走り抜いたことが、この優勝につながったのだと思います。

全国駅伝大会では、少しでも自分の記録を縮めるよう意識して全力で臨みたいです。

また、一緒に練習してきた仲間と悔いのないように、これからの練習を充実させ、当日は成果を出したいと思っています。

応援して下さっているすべての方々に感謝の気持ちを忘れずに、徳島県代表として恥ずかしくない走りをしてきます。頑張ってきます。

前列左から
幸路監督
久次米美聖　三年
島富花怜三年
泉　遥花三年
吉村凜花一年

後列左から
湯浅若葉一年
千代田一咲　二年
谷菜々美一年

優勝！

☆北島南十字星☆!!（徳島県少年野球連盟北島大会）

第40回徳島県少年野球連盟北島大会（8／4～8／11、全34チーム参加）が、北島中央公園スポーツ広場ほかで開催されました。

決勝戦では今年のこども野球のつどい優勝チームである中野島スポーツ少年団を相手に逆転につぐ逆転の熱戦の末、北島南十字星がサヨナラ勝ちで見事優勝しました。

また、北島南十字星は創部以来初となる全国大会、第23回高野山旗全国学童軟式野球大会（7／27～7／31、全57チーム参加）にも出場を果たしています。

【北島南十字星全試合結果】

1回戦	◎16－0	加茂谷・横見連合
2回戦	◎7－0	岩脇リバースターズ
3回戦	◎5－2	生比奈少年野球クラブ
準決勝	◎11－3	櫛渕少年野球チーム
決　勝	◎10－9	中野島スポーツ少年団

最優秀選手　上田絆理（北島南十字星）
優秀選手　菊川凌雅（北島南十字星）

新入部員募集!!

ただ今、北島南十字星では新入部員を募集中です。お気軽に見学・体験にお越し下さい。
平日練習日　水・木・金（17時半～）
お問合せ先　保護者代表　山口　和也
（090－6288－853）

北島町TBG協会だより

徳島県健康福祉祭交流大会において、田村さんが、ベスグロ優勝に輝いた。木内さんが、本大会及び月例大会での連続優勝を達成した。

月・日	大会名称	チーム・人員	成績	グロス	ネット
10・21	第二十五回全国ふれあい大会(雲南市) 場所　加茂中央公園ふれあいの丘	179名	女子の部　六位岡部　文子 九位大松ツタエ	81 77	
11・3	第二十四回徳島県健康福祉祭交流大会 場所　親水公園ゆとり芝コース	45名	男子ゴールド　優勝　高橋　徳次 二位　鎌田　勲 三位　志内　貞夫	91 86 78	71 68 66
			男子シニア　優勝　田村　健治 二位　中村　芳正 三位　前川　誠治	8110072	65 64 59
			女子ゴールド　優勝　木内百合子 二位　志津　君子 三位　井向　金子	10785 88	71 71 61
			女子シニア　優勝　阿部美恵子 二位　大松ツタエ 三位　谷下　廣子	89 79 78	73 69 68
			ベスグロ　田村　健治	72	
10・27	十月度ペアマッチ大会 場所　親水公園ゆとり芝コース	28名	優勝　野中　正・筒井　英幸 二位　下川　利雄・志内　康訓 三位　岡部　一紀・福島規矩夫	84 85 80	68 67 65
11・10	十一月度月例大会 場所　親水公園ゆとり芝コース	34名	優勝　木内百合子 二位　山村　武司 三位　谷下　廣子	84 79 97	73 72 70

北島町ゲートボール部だより

6町ふれ合い藍住大会開く　優勝1コート北島チーム

11月15日㈭表記親善交流大会が『北島協会主催』で開かれました。

土成・上板・板野・藍住・北島・鳴門から精鋭8チーム45名が参加し、各2コートに分かれ北島チームは1コースで各町対抗の激しい総当り戦3試合で2勝1敗の成績で実力伯仲のなか北島チームが得失点差で引きはなし、優勝を成し遂げました。

◎11月3日北島町ゲートボール部の秋季月例大会が開かれ会員全員参加し、3チームを編成し各チーム2試合の交流戦で楽しい親睦の輪を広めました。

北島北公園総合体育館（サンフラワードーム）だより

◎**行事予定（12月・1月）**

★12月16日・23日
徳島県バスケットボールリーグ

★12月22日
第24回阿波銀行杯ミニバスケットボール選手権大会

★1月6日
平成31年徳島県剣道連盟稽古始め

★1月13日
徳島県バスケットボールリーグ

★1月20日
春の全国小学生ドッジボール大会徳島県予選

★1月26日
北島町少年少女駅伝大会

◎**年末年始の休館等について**

12月29日㈯から1月3日㈭までは年末年始の休館です。なお、12月28日㈮と1月4日㈮は、午後5時で閉館します。

北島町グラウンドゴルフ協会だより

徳島県健康福祉祭「ネンリンピック」グラウンドゴルフ大会

期日　10月20日㈯　参加数535名

場所　吉野川南岸運動広場

男性の部

第4位　忠津　重美　2R31打㊟2

（北島町GG協会関係のみ）

第45回板野郡GG協会藍住大会

期日　10月24日㈬　参加数126名

場所　藍住町名田橋河川敷グラウンド

第5位　中村　榮次　3R55打㊟2

（北島町GG協会関係のみ）

11月度月例杯

期日　11月2日㈮　参加数32名

場所　北島町中央グラウンド

優　勝　勢井　明美　28打㊟3

準優勝　勢井　梅吉　33打㊟2

第3位　原田　礼子　33打㊟2

準優勝と第3位は33打でプレーオフ

第4位　福原　茂子　35打㊟1

第5位　山田　栄子　36打㊟2

平成30年度　第27回北島町バドミントン大会

優勝

	チーム　G	
A	岡田　来夢	中2
	仲川　桔平	中1
B	和田　奈弦	中2
	島谷　哲平	中1
	森吉　穂花	中1
	川田　鈴菜	小4
	曽我井颯斗	小2
C	藤澤　璃奈	小4

7位

	チーム　D	
A	久我　拓生	中2
	井上　雅	中2
B	三木　颯真	中1
	鳴石　仁	中1
	小林　莉奈	中1
	林　はな	小6
	後藤　姫奈	小3
C	四宮　琉聖	小1

5位

	チーム　A	
A	原　大純	中2
	藤原　亜光	中2
B	森　智優	中1
	吉田　琴音	中1
	藤川　紗良	中1
	多田　幸平	小6
C	寺坂　奏良	小2

準優勝

	チーム　H	
A	内藤　桜	中2
	曽我井優斗	中1
B	橘　莉奈子	中2
	蓮林　隼平	中1
	澤田　凜子	中1
	二川木乃香	小6
	寺坂　英大	欠

6位

	チーム　E	
A	横山　将暉	中2
	島本　萌	中2
B	落合　泰知	中1
	森　誠	中1
	藤澤　梨都	中1
	川尻　栞那	小6
	林　亜桜羽	小5
C	後藤　姫桜	保

3位

	チーム　B	
A	後藤　大智	中2
	宮城　叶恵	中2
B	勝間　遥音	中1
	吉野　美海	中1
	炭谷　日陽	中1
	猪俣めぐる	小4
	米田野乃花	小4
C	後藤　花姫	小1

8位

	チーム　F	
A	浜田　雅己	中2
	川野　伊吹	小6
B	有田　沙月	中2
	岡田　大河	中1
	坂東　咲斗	中1
	松山　美愛	中1
	森上　弘群	小4
C	沖野　真悠	小4

4位

	チーム　C	
A	森吉　新	中2
	中林　瑠南	中2
B	山側　翔	欠
	天羽　優衣	中1
	中野　悠香	中1
	林　さら	小4
	四宮　怜詩	小4
C	林　秋光	小2

チームG　優勝

後列左から
和田奈弦　岡田来夢
森吉穂花　仲川桔平
島谷哲平

前列左から
川田鈴菜　曽我井颯斗
藤澤璃奈

チームH　準優勝

後列左から
橘莉奈子　澤田凜子
蓮林隼平　曽我井優斗

前列左から
内藤　桜　二川木乃香

チームB　第3位

後列左から
後藤大智　宮城叶恵
勝間遥音　吉野美海
炭谷日陽

前列左から
猪俣めぐる　米田野乃花
後藤花姫

高齢者虐待予防講演会
『高齢者虐待を防ぐには』
～介護する人と介護される人が、一緒に暮らしていくために～

家族に介護が必要になったら…と考えたことはありますか？「出来るだけ家でいさせてあげたい」「自分が介護を頑張ればいい」と、頑張りすぎてしまう方も多いかもしれません。介護をする人も、介護を必要とする人も、健やかに一緒に暮らしていくためのヒントを、講演の中で見つけてみませんか？

【日時】 一月十七日㈭ 十三時半～十四時半頃
【会場】 役場七階大ホール
【申し込み】 不要（無料）
【講師】 権利擁護センターぱあとなあ　委員長　大下　直樹　先生
【お問合せ】 地域包括支援センター（☎六九八―八九五一）

子育て支援「ファミリーコンサート」を開催しました。

平成30年10月30日㈫北島町立図書館・創世ホールで未就学児とその保護者を対象に、徳島県警音楽隊による演奏を楽しみました。近隣の幼稚園や保育園児も来場し、一緒に合唱するなど楽しいひとときを過ごしました。

徳島県警音楽隊による演奏

北島町長杯争奪 第20回 JBDF公認四国ダンス競技徳島大会
2018年10月21日　サンフラワードーム

町長杯　結果

プロフェッショナル B 級
［スタンダードの部］

第１位	尾崎　和史・南野　礼子組	（大阪）
第２位	田中　悠史・田渕　ゆい組	（大阪）
第３位	仲　清志・由良　真澄組	（大阪）
第４位	竹内　浩司・竹内　友子組	（大阪）
第５位	林　秀明・岡田　有代組	（大阪）
第６位	桑重　輝幸・畑山　志織組	（京都）

プロフェッショナル B 級
［ラテンアメリカンの部］

第１位	堂谷　祐介・堂谷　悦子組	（徳島）
第２位	管　大輔・奥村　恵都組	（大阪）
第３位	中村　耕・笠矢ありさ組	（大阪）
第４位	奥村　昌克・青木　千紗組	（大阪）
第５位	丸山　大樹・中山　舞組	（大阪）
第６位	山先　充芳・武田　佳子組	（愛媛）

在宅当番医割出表

12月23日（日・祝）	上板町　野田（五）医院	☎694―2008
12月24日（月・振）	上板町　友成医院	☎694―5515
12月29日㈯～1月3日（木）	北島町　きたじま田岡病院	☎698―1234
1月6日㈰	上板町　井関クリニック	☎637―6066
1月13日㈰	板野町　井上病院	☎672―1185
1月14日（月・祝）	板野町　三愛内科	☎672―0176

※急に在宅当番医が変わることがあります。もし、病院に連絡がつかない場合は、板野東部消防本部（☎698―9119）にご連絡ください。

12月のお知らせ

今月の納税

十二月は、国民健康保険税（六期）の納期です。

納期限　十二月二十八日㈮

※口座振替をご利用の方は、前日までに口座へご入金ください。

【お問合せ】
税務課☎六九八―九八〇三

お知らせ

社会福祉協議会職員採用試験

【試験区分】児童厚生員

【採用予定人員】若干名

【受験資格】
・児童厚生員
　昭和五十八年四月二日から平成九年四月一日までに生まれた者で、保育士の資格若しくは児童厚生一級または二級指導員を取得している者。または、三月三十一日までに当該資格を取得する見込みの者。

【試験日】
○第一次試験（筆記試験）
　専門試験（保育関係）
　一月二十日㈰
○第二次試験（面接試験）
　二月十一日（月・祝）

【場所】北島町老人福祉センター

【受付期間】
　十二月二十五日まで（土・日・祝日を除く平日八時半から十七時十五分まで）。

【提出書類】
写真を貼付した履歴書と資格等の写し

【お申込み・お問合せ】
北島町社会福祉協議会
☎六九八―八九一〇

浄化槽法定検査について

浄化槽を設置されている方は、一年に一回、浄化槽の水質に関する検査（法定検査）を受けなければならないと浄化槽法に規定されており、業者が行う保守点検・清掃とは別に受けなければいけません。

　次の期間に、徳島県知事指定検査機関である、（公社）徳島県環境技術センターから対象施設には申込書を送付し、連絡・訪問しますので、ご協力をお願いします。

【期間】十二月十一日㈫～十二月十九日㈬

【対象地区】北島町全域

【お問合せ】
（公社）徳島県環境技術センター
☎六三六―一二三四
（お客様相談室）
☎六三六―一一七七

催し

LED公園イルミネーション

平成三十年、平成最後の年となります。今年も、北島中央公園敷地内に北島町立保育所の子供たちが描いた絵でペットボトルを利用したLEDアクセサリーを作成して、景観と防犯を兼ねた「光の道イルミネーション」を設置します。

【日時】十二月十日～
平成三十一年一月十五日
十七時半～二十時半（予定）
また、北島北幼稚園、北島幼稚園、北島南幼稚園においても、子どもたちの描いた絵をアクセサリーに使用し、施設のイルミネーションを行います。

　寒い日が続くと外出も控えがちになるかもしれません。この機会にLEDイルミネーションのあたたかな光の道を是非楽しんでみてください。

（公社）徳島県建築士会LEDクラブ

北島迷店街TVアーカイブ展

【日時】十二月十四日㈮～十六日㈰
十時～十八時
（最終日は十七時まで）

【場所】北島町立図書館・創世ホール　二Fギャラリー

【内容】北島町に根づく元気な名店を巡り歩く、キューテレビ制作の番組「北島迷店街」の平成二十八・二十九年度に放送されたアーカイブ映像十五作品と、各商店の特長を物語る展示を行います。（入場　無料）

【主催】北島町商工会
☎六九八―二二七五

募集

第五回阿波・北島町写真コンテスト

【テーマ】北島町の風景
（自然・お店・イベント等）

【応募資格】どなたでも応募可

【期間】四月三十日まで（消印有効）

「一般の部」
お一人様何点でも可能（無料）

【各賞】最優秀賞一点賞金五万円、優秀賞一点賞金二万円、北島町商工会会長賞一点北島町グルメ券二万円、佳作三点

「携帯の部」
お一人様五点まで（無料）

各賞：最優秀賞一点北島町グルメ券八千円、優秀賞三点北島町グルメ券四千円

【展示】北島町立図書館・創生ホール　他

【主催】北島町商工会

　応募規定、応募方法等については、チラシ（商工会、役場に設置）、商工会ホームページにてご確認ください。商工会のホームページからもダウンロードできます。

公共職業訓練　受講生募集

■CAD機械科
■住環境計画科

【訓練期間】六か月
（二月一日～七月二十九日）

【対象者】公共職業安定所に求職の申し込みをしている方など（選考あり）

【受講料】無料
（テキスト代等は必要）

【募集期間】十二月三日～
平成三十一年一月七日

【お問合せ】ポリテクセンター徳島☎六五四―五一〇二
（土日祝を除く、平日九時～十七時）

少年を守ろう欄

板野東部青少年育成センター
（松茂町役場内）
☎六九九―三四四一
相談電話☎六九九―六六一一

社会生活が困難に感じる若者への支援とは

松山大学准教授石川良子氏の講演から

◆ひきこもりの方への見方を考え直す

ひきこもりに対するイメージとして、「部屋の中で閉じこもっている。」等が一般的に想像されがちであるが、実際は自室に閉じこもっているタイプは十％程度である。条件付で外出可能などひきこもりにも多種多様なタイプがある。石川氏はこの「外出可能な条件」とは何なのかに着目し、ひきこもり当事者が行ける場所・行けない場所の分かれ目（境界）について聞き取りを行った。活動が昼夜逆転し、生活が乱れているようにみえるが、社会の活動と相反する形で当事者がプレッシャーのかからないような生活スタイルで、社会とのバランスを取っているという。人間は働くことが当たり前という価値観があり、就職等で失敗することが許されないような世の中であり、挫折した後の働く機会が与えられないことがひきこもりにつながっている。社会は人と人とのつながりの中にあるので、個人個人がひきこもりに対する見方を考え直していく必要があるという。

◆支援１：居場所をどう作るか

ひきこもりの方には「行ける場所」と「行けない場所」があり、行ける場所（居場所）を増やせばいいという。そこに居て苦しくないところを作ればいいのではないかという支援が導き出される。居場所として安全（傷つけられない）で安心（プライバシーの遵守）でき、風通しのよさ（いろんな人がいる）があれば理想である。この三つを両立しようとすれば、人間関係の優劣から競争や争いになりがちであるので、人でなく「場」を支援するようにする。そこが苦しくなく気持ちのいい空間であれば、そこにいる人も楽しい思いができる。最小限の基本的なルールや枠組みをスタッフで共有し、支援する側と支援される側がどう協力したらいいのかを考えていくようにすると、「場」が生きてくる。

◆支援２：本人の意志の尊重

支援の大原則は、「本人の意志を尊重する」ことである。何が必要なのか、何を目指すのか、何が幸せなのかは本人が決めることである。相手を受け入れるでもなく、受容するでもなく、信じてみることがいい支援に結び付く。

子ども若者総合相談センター
相談電話
○九○―一○○五―六六一一
○八八―六九九―六六一一
メール
wish.soudan@docomo.ne.jp.

徳島板野警察署広報 ☎698－0110

年末年始特別警戒

平成30年12月１日㈯～平成31年１月10日㈭

年末年始は、各種犯罪や事故の多発が予想されることから、これらを未然に防止するため、12月１日から翌年１月10日までの間、「年末年始特別警戒」を実施します。

これは、地域社会との協働に主眼をおいた積極的な活動の展開により、警察と地域住民が、警民一体となった地域安全活動を推進し、県民生活の安全と平穏を確保することを目的として実施されるものです。

期間中は、警察、地域の安全を守る会、自治体、町内会など、地域の安全活動関係団体が相互に連携を図り、自主防犯意識の高揚と各種防犯活動を推進します。

活動重点

○金融機関等を対象とした強盗事件等の未然防止活動の強化
○地域の犯罪情勢に即した効果的な犯罪抑止対策の推進
○特殊詐欺撲滅対策の推進
○暴力団総合対策の推進
○少年非行防止活動の推進
○交通事故防止活動の推進
○雑踏事故の防止

電子マネー詐欺に要注意！

携帯電話に「有料サイトの未納料金が発生しています。」などとショートメッセージを送り、連絡をしてきた人に「電子マネー」を買わせる架空請求詐欺が多発しています。

未納料金の支払いに関して「電子マネー」という文言があれば、詐欺を疑ってください。

奥の細道

エキデン 随筆 (583)

太郎八須 村尾 芦月（ろげつ）

このたび、平成三十年九月三十日第五十五回県俳句連盟大会に応募し、最優秀県知事賞を受賞しました。応募句数は三五四〇句あり、その中から選考されました。選者は県内外から十六名でした。その受賞句は「帰省してすべての刃物研ぎにけり」です。俳句は私の恋人です。私を育ててくださった北島町、町報、文化協会、サンライフ教室、キューテレビの皆さんのお陰です。心からお礼申し上げます。俳句を始めたきっかけは、私が尋常小学校六年生の時、松尾芭蕉の俳句を習っていたので、子供新聞の募集を見て投句しました。最優秀賞でした。その句は「汗だくで土手の開墾昼餉（ひるげ）どき」でした。その時から体に俳句が棲んでおります。日記の後、必ず俳句を書くようにしました。平成元年北島町俳句連盟が発足し、私はすぐに入会しました。平成三年、病気のため造園業を廃業しました。それからは県南の松村ひさき先生に入門し、月に一度二十三番札所薬王寺まで通い、周辺の神社仏閣、海辺の四季等で吟行俳句を学びました。それが六年間続きました。現在は吟行俳句が基本で五感で作っています。多読、多作、多捨を心掛けています。心に残る作品は、平成十三年第三十六回正岡子規顕彰全国俳句大会、選者吉野義子先生の時、特選で日本一の賞をいただきました。入賞句は「白百合や晩年のなき子規の墓」でした。そしてその作品は松山市立子規記念博物館に一年間飾っていただきました。平成十五年十月十九日第十六回全国健康福祉祭徳島大会俳句交流大会当日の部正賞、徳島大会々長飯泉嘉門、特選賞楯、大櫛静波先生、応募句一二〇〇句「鮎落ちて風棲む村となりにけり」でした。入賞数々あるなかで特に印象に残ったものは、百年歳時記第十八回夏井いつき先生に選ばれたことでした。その句は「栗落とす竿青空を滅多打ち」でした。有名俳人の一句を紹介鑑賞するページは世に数々あれど「市井の一品」とも呼べる一句を取り上げ鑑賞する記事はそんなに多くありません。百年先に残したい俳句、秀句、奇々怪々句を見いだし、皆さんとともに味わおうという連載は名づけて「百年歳時記」と言い、夏井いつき先生の目に触れた様々な作品を毎月紹介しています。この記事を見て、俳句冥利に尽きる気がしています。

賞状は六十四枚となりました。俳句の神に合掌。

平成をバネに生きたし
初日記
芦月

慶弔

（10月届分）
（敬称略）

おめでた

品山 裕介
長女 結（ゆう）凛（り）
小林 紘士
二女 音（おと）花（は）
前田 慎司
二男 源（げん）斗（と）
羽田 圭志
長男 悠（ゆう）真（ま）

沙緒理
新喜来
鈴華
北村
さやか
鯛浜
愛子
江尻

栩平 和輝
長男 光（ひかる）
立石 健司
長女 伊（い）音（お）莉（り）
山本 祐也
長男 帆（ほ）高（だか）
新森 誠
二女 鈴（すず）

秀美
鯛浜
麻琴
鯛浜
真由
江尻
千春
鯛浜

工藤 恭平
長男 慶（けい）太（た）
池内 琢真
長男 柚（ゆず）貴（き）
松本 一也
長女 逢（あい）花（か）
長山 友憲
長男 旺（おう）資（すけ）
濵口 正寛
長男 於（お）杜（と）
濵川 信
長女 笑（え）真（ま）
福井 達志
二男 理（り）巧（く）
坂本 靖治
長男 悠（ゆう）真（ま）
吉岡 茂人
長女 莉（り）央（お）

槙
円香
北村
夏代
高房
由美子
江尻
寿子
江尻
菜緒子
北村
妃里子
鯛浜
文美
中村
佳代
中村

およろこび

檜貴大 鯛浜
近藤奈々美 鯛浜
ラブギータシ 徳島市
酒巻綾加 高房

おくやみ

藤本計男（84歳）北村
濱口吉春（88歳）鯛浜
山口博（91歳）高房
永峰幸一（80歳）鯛浜

自衛官（学生）受付案内

募集種目		資格	受付期間	試験日	その他
自衛官候補生	男子	18～33歳未満の男子	年間を通じて行っております。	受付時にお知らせします。	1　試験会場：海上自衛隊徳島教育航空基地 2　試験種目：筆記試験、作文、口述試験、適性検査及び身体検査 詳しい内容については、下記のお問合せ先までご連絡下さい。
高等工科学校生徒	一般	男子で中卒（見込含）17歳未満の者	平成30年11月1日～平成31年1月7日	1次 平成31年1月19日 2次 平成31年2月1日～4日	1　試験会場（1次試験）：海上自衛隊徳島教育航空基地 2　試験科目：（1次）筆記試験、作文（2次）口述試験（個別面接）、身体検査 詳しい内容については、下記のお問合せ先までご連絡下さい。

お問合せ先：自衛隊　徳島地方協力本部　鳴門地域事務所（☎685－5306）
住所：鳴門市撫養町立岩字七枚57

人権問題におもう

撤去された大型船

北島町人権教育推進協議会顧問
下山武夫

今から七年前の東日本大震災のとき、宮城県気仙沼市では大津波のため、一隻の大型船が、海から遠く離れた内陸部（海岸から約七五〇m）まで、打ち上げられていました。その大型船（第十八共徳丸、全長六〇m、三三〇トン）は、大震災のあと、撤去されることもなく、そのまま、ずっと、そこに放置されたままでした。他のガレキや建物がきれいに片付けられても、この大型船だけは、そのまま残されていました。

このとき、地元では、この大型船に対して、「保存か撤去か」という二つの対立した考え方があるということは知っていました。ところが、「絶対、保存されるだろう」という私の予想は外れ、二年半後に、あっけなく撤去されてしまいました。私は、この大型船は津波の恐ろしさを迫力をもって、後世に伝えることのできる非常に貴重な「震災遺構（しんさいいこう）」だと思っていただけに、大きな驚きと無念さを感じました。（「震災遺構」とは、震災によって壊れた建物など、被災の記憶や教訓を後世に伝える構造物のことです）

当時、気仙沼市では、住民アンケートを取っていました。その結果、市民の六八・三％の方々が「保存は必要ない」と回答されていました。「保存が望ましい」と回答された方々は一六・二％しかいませんでした。「保存の必要はない」と回答された市民の方々の中には、船を見ると、あの大津波のときの悲惨な状況が思い出されるだけに、「船を見たくない」という気持ちをもっておられる方が多いということがわかりました。それなら、理解できると思い、私も納得していました。

しかし、日がたつにつれて、少し残念な気持ちが出てきました。なぜなら、あの「原爆ドーム」は、「保存」を決定するまでに、約二十年という歳月をかけています。当初は、「原爆ドームは、被爆の悲惨な思い出につながる」として、原爆ドームの保存に対して、多くの市民の方々が反対されていました。しかし、一才で被爆し、十六才で白血病のため亡くなった、ある被爆者の遺品（日記）の中に書かれていた「原爆ドームだけが、原爆の恐ろしさを後世に訴える力をもっている」という記述（文章）が、市民の共感を呼び、署名活動が広がり、広島市が「保存」を決定しています。当時の広島市長は「原爆ドームは、市民の悲痛な記憶をえぐる誘因となっているが、個々人の感情を離れて、残しておくべきだ」と判断して、一九六六年に「保存」を決定しています。

第18共徳丸

気仙沼市の大型船も、「保存か撤去か」の結論を今回のように、二年半という短期間のうちに決定してしまわないで、「原爆ドーム」のように、もう少し時間をかけて、慎重に判断してもよかったのではないか、と思っています。時間がたつと、大津波の被害にあった人々も、落ち着きを取り戻して、冷静な判断ができたのではないかと思います。

「自分たちのような苦しい目にあう人々をつくらないようにするためにも、大型船を保存しておくべきではないか」という考え方や「『保存』という作業は、突然、大津波で命を奪われてしまった方々、残念無念の最期を遂げた方々に対して、今、生きている私たちが果たさねばならない義務の一つではないか」というような考え方を支持する方々が増えていたかもわかりません。海から遠く離れた内陸部にまで、流されてきた大型船は、大津波の「震災遺構」として、今後、日本国内だけにとどまらず、世界中の多くの人々の命を津波から守ることに、大きく貢献できたのではないか、と思えるだけに、私個人としては、非常に残念な気持ちをもっています。町民の皆様方は、この件に関して、どう思われますか。どのようにお考えでしょうか。

もちろん、五年も前に、撤去されてしまったものを今更とやかく言っても仕方がないではないか、という御批判を受けるかもわかりません。しかし、皆様よく御存知のように、我が国は、世界でも有数の地震大国です。いつ、どこで、どんな大きな地震（津波）が発生するかもわかりません。そのとき、必ず、今回のような「震災遺構」の問題は出てくると思っています。

北島町財政事情

平成30年12月10日

北島町長　古　川　保　博

今回お知らせする財政事情は、平成30年度上半期の財政運営状況です。町の財政状況についてご理解をいただき、町政発展のためご協力をお願いいたします。

平成30年度上半期の予算執行状況

平成30年度上半期（平成30年４月１日から平成30年９月30日まで）の一般会計・特別会計の執行状況は、第１表から第12表のとおりです。なお、(A)及び(B)欄は繰越額等を含んでいます。

第１表　一般会計予算の執行状況（歳入）

款	当初予算額	現計予算額(A)	収入済額(B)	収入率(B)／(A)
	千円	千円	千円	%
1．町税	3,096,280	3,096,280	2,116,140	68.3
2．地方譲与税	58,000	58,000	15,870	27.4
3．利子割交付金	6,078	6,078	4,074	67.0
4．配当割交付金	21,546	21,546	7,429	34.5
5．株式等譲渡所得割交付金	22,905	22,905	0	0.0
6．地方消費税交付金	376,926	376,926	216,043	57.3
7．自動車取得税交付金	12,066	12,066	4,126	34.2
8．地方特例交付金	15,000	15,000	19,520	130.1
9．地方交付税	540,000	609,652	470,970	77.3
10．交通安全対策特別交付金	5,000	5,000	1,847	36.9
11．分担金及び負担金	174,610	161,803	55,499	34.3
12．使用料及び手数料	91,172	91,172	42,470	46.6
13．国庫支出金	952,922	1,139,893	358,772	31.5
14．県支出金	678,275	577,707	10,094	1.7
15．財産収入	25,148	25,148	13,475	53.6
16．寄附金	1,000	1,000	344	34.4
17．繰入金	632,252	704,783	102,250	14.5
18．繰越金	90,000	317,597	317,598	100.0
19．諸収入	181,620	191,833	33,774	17.6
20．町債	659,200	614,397	0	0.0
合計	**7,640,000**	**8,048,786**	**3,790,295**	**47.1**

第２表　一般会計予算の執行状況（歳出）

款	当初予算額	現計予算額(A)	支出済額(B)	支出率(B)/(A)
	千円	千円	千円	%
1．議会費	89,147	90,049	46,636	51.8
2．総務費	621,308	621,571	282,956	45.5
3．民生費	3,066,386	3,077,131	1,129,862	36.7
4．衛生費	646,320	665,106	217,690	32.7
6．農林水産業費	51,365	48,348	20,119	41.6
7．商工費	48,879	48,879	32,548	66.6
8．土木費	1,207,740	1,467,717	303,428	20.7
9．消防費	419,387	424,092	184,449	43.5
10．教育費	865,383	890,509	362,122	40.7
12．公債費	578,939	578,939	223,055	38.5
13．諸支出金	1,308	100,308	0	0.0
14．予備費	43,838	36,137	0	0.0
合計	**7,640,000**	**8,048,786**	**2,802,865**	**34.8**

第３表　国民健康保険（事業勘定）特別会計予算の執行状況（歳入）

款	当初予算額	現計予算額(A)	収入済額(B)	収入率(B)／(A)
	千円	千円	千円	%
1．国民健康保険税	425,540	425,540	197,733	46.5
4．使用料及び手数料	200	200	50	25.0
6．療養給付費等交付金	1	1	0	0.0
7．県支出金	1,679,319	1,679,319	618,848	36.9
11．繰入金	169,375	169,375	0	0.0
12．繰越金	6,000	251,014	251,015	100.0
13．諸収入	3,732	3,732	7,065	189.3
合計	**2,284,167**	**2,529,181**	**1,074,711**	**42.5**

第４表　国民健康保険（事業勘定）特別会計予算の執行状況（歳出）

款	当初予算額	現計予算額(A)	支出済額(B)	支出率(B)／(A)
	千円	千円	千円	%
1．総務費	26,665	26,968	9,863	36.6
2．保険給付費	1,668,756	1,668,756	613,214	36.7
3．国民健康保険事業費納付金	547,630	547,630	128,287	23.4
5．保健事業費	29,298	29,298	3,910	13.3
7．公債費	1	1	0	0.0
8．諸支出金	2,201	28,537	6,842	24.0
9．予備費	9,616	227,991	0	0.0
合計	**2,284,167**	**2,529,181**	**762,116**	**30.1**

第５表　介護保険（保険事業勘定）特別会計予算の執行状況（歳入）

款	当初予算額	現計予算額(A)	収入済額(B)	収入率(B)／(A)
	千円	千円	千円	%
1．保険料	373,261	373,261	192,445	51.6
2．分担金及び負担金	7,918	7,918	3,950	49.9
3．使用料及び手数料	30	30	6	20.0
4．国庫支出金	353,058	353,058	167,675	47.5
5．支払基金交付金	444,261	444,261	185,960	41.9
6．県支出金	239,643	239,643	108,976	45.5
7．繰入金	262,265	262,265	70,000	26.7
8．繰越金	50,000	212,303	212,304	100.0
9．町債	1	1	0	0.0
10．諸収入	107	107	1	0.9
合計	**1,730,544**	**1,892,847**	**941,317**	**49.7**

第６表　介護保険（保険事業勘定）特別会計予算の執行状況（歳出）

款	当初予算額	現計予算額(A)	支出済額(B)	支出率(B)／(A)
	千円	千円	千円	%
1．総務費	41,726	41,726	13,537	32.4
2．保険給付費	1,515,537	1,515,537	624,955	41.2
4．基金積立金	1	1	0	0.0
5．地域支援事業費	122,976	122,976	42,188	34.3
6．公債費	1	1	0	0.0
7．諸支出金	303	68,016	4,875	7.2
8．予備費	50,000	144,590	0	0.0
合計	**1,730,544**	**1,892,847**	**685,555**	**36.2**

第７表　介護保険（サービス事業勘定）特別会計予算の執行状況（歳入）

款	当初予算額	現計予算額(A)	収入済額(B)	収入率(B)／(A)
	千円	千円	千円	%
1．サービス収入	11,352	11,352	4,354	38.4
2．繰越金	6,000	6,000	6,010	100.2
3．諸収入	2	2	0	0.0
合計	**17,354**	**17,354**	**10,364**	**59.7**

第８表　介護保険（サービス事業勘定）特別会計予算の執行状況（歳出）

款	当初予算額	現計予算額(A)	支出済額(B)	支出率(B)／(A)
	千円	千円	千円	%
1．事業費	6,945	6,945	529	7.6
2．諸支出金	9,268	9,268	0	0.0
3．予備費	1,141	1,141	0	0.0
合計	**17,354**	**17,354**	**529**	**3.0**

第９表　後期高齢者医療特別会計予算の執行状況（歳入）

款	当初予算額	現計予算額(A)	収入済額(B)	収入率(B)／(A)
	千円	千円	千円	%
1．後期高齢者医療保険料	213,517	213,517	88,664	41.5
2．使用料及び手数料	20	20	3	15.0
4．繰入金	60,629	60,629	8,500	14.0
5．繰越金	10,000	10,785	10,785	100.0
6．諸収入	1,645	1,645	384	23.3
合計	**285,811**	**286,596**	**108,336**	**37.8**

第10表　後期高齢者医療特別会計予算の執行状況（歳出）

款	当初予算額	現計予算額(A)	支出済額(B)	支出率(B)／(A)
	千円	千円	千円	%
1．総務費	6,006	6,006	2,116	35.2
2．後期高齢者医療広域連合納付金	266,131	266,131	86,263	32.4
3．諸支出金	521	1,306	168	12.9
4．保健事業費	3,153	3,153	148	4.7
5．予備費	10,000	10,000	0	0.0
合計	**285,811**	**286,596**	**88,695**	**30.9**

第11表　特別会計公共下水道事業予算の執行状況（歳入）

款	当初予算額	現計予算額(A)	収入済額(B)	収入率(B)／(A)
	千円	千円	千円	%
1．国庫支出金	100,000	100,000	0	0.0
3．分担金及び負担金	199	199	317	159.3
4．使用料及び手数料	36,082	36,082	12,159	33.7
5．財産収入	30	30	0	0.0
10．繰入金	264,933	266,743	137,500	51.5
15．繰越金	5,000	6,888	6,889	100.0
20．諸収入	5,014	5,014	0	0.0
30．町債	114,300	114,300	0	0.0
合計	**525,558**	**529,256**	**156,865**	**29.6**

第12表　特別会計公共下水道事業予算の執行状況（歳出）

款	当初予算額	現計予算額(A)	支出済額(B)	支出率(B)／(A)
	千円	千円	千円	%
1．総務費	97,637	98,048	19,155	19.5
5．建設費	322,640	325,927	65,897	20.2
10．公債費	102,650	102,650	50,929	49.6
11．諸支出金	31	31	0	0.0
15．予備費	2,600	2,600	0	0.0
合計	**525,558**	**529,256**	**135,981**	**25.7**

町債及び一時借入金の現在高

平成30年度中の町債の増減及び平成29年度末における現在高の状況は表のとおりです。

なお、平成30年９月30日現在の一時借入金の借入はありません。

町債の状況

(1)一般会計

区分	平成29年度末現在高(A)	平成30年度中増減額		平成30年度末見込額 (A)＋(B)－(C)
		起債額(B)	償還額(C)	
	千円	千円	千円	千円
1.総務	3,949,823	252,997	280,661	3,922,159
2.土木	1,255,222	345,400	202,025	1,398,597
3.消防	97,817	0	162	97,655
4.教育	564,098	14,500	46,235	532,363
合計	**5,866,960**	**612,897**	**529,083**	**5,950,774**

町有財産の現在高

平成30年９月30日における町有財産の現在高は次のとおりです。

〔土地及び建物〕

(1)行政財産

区分	土地（地積）	建物（延面積）		
		木造	非木造	合計
	㎡	㎡	㎡	㎡
本庁舎	6,272.45		3,677.12	3,677.12
警察（消防）施設	463.25		531.68	531.68
学校	68,222.71		27,034.00	27,034.00
公園	73,753.34			
その他の施設	49,852.67	2,646.15	28,329.84	30,975.99
墓地	3,797.69			
合計	**202,362.11**	**2,646.15**	**59,572.64**	**62,218.79**

(2)普通財産

区分	土地（地積）	建物（延面積）		
		木造	非木造	合計
	㎡	㎡	㎡	㎡
宅地	3,307.49			
原野	227.00			
その他	34.00	107.08		107.08
合計	**3,568.49**	**107.08**		**107.08**

〔基金〕

(1)土地開発基金

区分	平成30年９月30日現在現在高
	㎡
宅地	9,006.35
	千円
現金	526,699

(2)国民健康保険財政調整基金

区分	平成30年９月30日現在現在高
	千円
現金	50,000

(3)介護保険給付費準備基金

区分	平成30年９月30日現在現在高
	千円
現金	50,000

(4)その他の基金

区分	平成30年９月30日現在現在高
	千円
財政調整基金	2,781,300
減債基金	238,469
地域福祉基金	204,748
教育振興基金	6,014
災害対策基金	21,399
国際交流研修事業基金	10,050
労働者福祉施設改装整備基金	22,543
公共下水道事業減債基金	63,297
住民活動推進基金	3,122
北島町公共施設等整備基金	873,887
合計	**4,224,829**

▲シンボルマーク

北島町立図書館・創世ホールだより

☎六九八―一一〇〇

※初日は十三時～
※二十四日・二十五日は休館
※最終日は十六時まで
会場▼二階ギャラリー

あかちゃんのおはなしのへや

日時▼十二月十三日(木)　十一時～
会場▼二階ハイビジョンシアター
入場料▼無料
対象▼〇～三歳の子どもとその保護者

■毎回好評の図書館職員によるおはなし会です。あかちゃんから楽しめる絵本の読み聞かせや紙芝居、わらべうた遊びなどで楽しみます。

北島迷店街TVアーカイブ展

日時▼十二月十四日(金)から十六日(日)　十時～十八時
＊最終日は十七時まで
会場▼二階ギャラリー
入場料▼無料
主催▼北島町商工会
（☎六九八・二二七五）

■裏話ギャラリートーク
十二月十六日(日)
①十一時～　②十五時～

板野郡中学校生徒美術作品展

日時▼十二月二十二日(土)から二十六日(水)
十時～十七時　無料

おはなしのへや

日時▼一月十二日(土)　十五時～
会場▼二階ハイビジョンシアター
入場料▼無料
対象▼どなたでも

■図書館職員によるおはなし会です。絵本の読み聞かせや紙芝居などを楽しみます。

創世ホール名画鑑賞会 29
「神宮希林　私の神様」上映会

ⓒ東海テレビ放送

日時▼一月十九日(土)
二回上映
①十時半～
②十四時～
会場▼三階多目的ホール
入場料▼
前売／一、〇〇〇円
当日／一般・大学生一、三〇〇円
シニア（六十歳以上）・小中高一、〇〇〇円
作品▼「神宮希林　わたしの神様」（二〇一四、日本、九十六分）旅人＝樹木希林
プロデューサー＝阿武野勝彦　音楽＝村井秀清
主催▼創世ホール名画鑑賞会実行委員会

■今年九月十五日に亡くなられた樹木希林さんの二〇一三年「お伊勢参りドキュメント」です。■二〇一三年、伊勢神宮は二十年に一度の式年遷宮の年。遷宮とはいうなれば、神様のお引越し。神宮や伊勢志摩地方だけでなく、日本中がかかわる大きな「お祭り」でもあります。参宮街道を行き、お白石持行事などの祭事に参加、伊勢神宮の神域をめぐり、広大な神宮林の山に登り、俳句をひねる。女たちが祈る志摩の石神さまも訪ねます。■多数、ご参集下さい。

新しく入った本

■図書館に新しく入った本の一部をご紹介します。

《児　童　書》

●中野泰志『新しい心のバリアフリーずかん』ほるぷ出版
●原ゆたか『かいけつゾロリ大図鑑キャラクター大全』ポプラ社
●エリザベス・ルドニック『プーと大人になった僕』偕成社
●シャーロット・ゾロトワ『かあさん、だいすき』徳間書店
●ルー・ピーコック『クリスマスのおかいもの』ほるぷ出版
●谷川俊太郎『なまえをつけて』講談社

《一　般　書》

●安藤百福発明記念館『チキンラーメンの女房』中央公論新社
●藤井恵『藤井恵の「すぐ使えるストック」』文化学園文化出版局
●夏井いつき『夏井いつきの季語道場』NHK出版
●鈴木るりか『14歳、明日の時間割』小学館
●中山七里『能面検事』光文社
●輪渡颯介『別れの霊祠』講談社

図書館の休館日

《12月》	《1月》
3日(月)	1日(火・祝)～4日(金)
10日(月)	7日(月)
17日(月)	14日(月・祝)
20日(第3木・館内整理日)	15日(火・振替休)
24日(月・振替休)	17日(第3木・館内整理日)
25日(火・振替休)	21日(月)
29日(土)～31日(月)	28日(月)

たばこは町内で買いましょう

あなたの買ったたばこ1個から105円24銭がたばこ税として町に収入されます。
北島町

町報画廊

「今切川夕景」

北村　宮本紗也香

今切川のほとりを散歩中あまりにも素晴しい夕景に出合ったのでカメラに納め絵に残しました。

《北島町社会福祉協議会からのご案内》

ひとりで悩んでいませんか？

困ったときは北島町ふれあい総合相談センターにご相談ください。秘密は固くまもります。相談は無料です。

北島町ふれあい総合相談センター１・２月日程表

相談の種類		相談の内容		開催日
一般相談		高齢者の生活相談、全般についての相談	毎週水曜日 13：00～16：00(予約制)	1月9日、16日、23日、30日 2月6日、13日、20日、27日
専門相談	法律相談	財産、相続、扶養、契約、金銭貸借等についての相談	毎月第3火曜日 10：00～12：00(予約制)	1月15日 2月19日
	人権相談	基本的人権や人権侵害に関する相談	毎月第1木曜日 13：00～16：00	1月10日 2月7日
	行政相談	町、県、国の仕事に関する苦情などの相談	毎月第3木曜日 13：00～16：00	1月17日 2月21日
	児童教育相談	児童養育や教育などについての相談	毎週金曜日 13：00～16：00(予約制)	1月4日、11日、18日、25日 2月1日、8日、15日、22日
	外国人に関する相談	外国人の在留、生活全般についての相談	毎月第2水曜日 10：00～12：00(予約制)	1月9日 2月13日

注：法律相談は、予約制の相談時間は20分です。

※　法律相談・外国人に関する相談・一般相談・児童教育相談は、予約制です。事前に社会福祉協議会（☎698－8910）までご連絡ください。

※　保健相談は、毎週月～金曜日（８時半～17時まで）北島町保健相談センターで実施しております。

※　介護相談は、毎週月～金曜日（８時半～17時まで）
北島町在宅サービスセンター（社会福祉協議会内）・北島町地域包括支援センター（役場４階）で実施しております。