町報
きたじま
11
2023
第925号
https://www.town.kitajima.lg.jp/

2023年度 町民運動会

10月１日、北公園多目的広場にて、
町民運動会が開催されました。

町民の動き　人口 23,635人（+22）［男 11,499人（+9）　女 12,136人（+13）］　世帯数 10,309世帯（+16）

令和５年10月1日現在　（　）内は前月からの増減

祝 ダイヤモンド婚・金婚を祝う会 挙行

社会福祉課

令和5年度北島町ダイヤモンド婚・金婚を祝う会が去る9月16日㈯に、北島町役場7階大ホールにおいて挙行されました。

ダイヤモンド婚11組、金婚18組の皆様をお招きいたしました。当日は、該当のご夫婦へ寿ぐ証やお祝いの記念品を贈呈し、町長の挨拶の後、招待者を代表して増谷禎通様より謝辞をいただきました。

また、北島小学校6年大江千尋さんから、長寿啓発作文の朗読があり、盛大のうちに式典を閉じました。式典後には、記念撮影を行い和やかな雰囲気の中終了しました。

ダイヤモンド婚を迎えられたご夫婦

金磯　甫　由美子様　中村
増谷　禎通　良子　様　江尻
濱井　好文　勝子　様　鯛浜
阿部　俊昭　美智子様　江尻
岡崎　秀一　英子　様　中村
関　憲二　千枝子様　中村
宮川昌次郎　京子　様　北村
上岡　吉實　久子　様　新喜来
南　博　敏子　様　中村
天羽　一宏　芳子　様　高房

金婚を迎えられたご夫婦

岸　弘享　恭子　様　新喜来
板東　久男　久美子様　北村
重本　正幸　光子　様　鯛浜
長島　正美　敏子　様　高房
丸岡　久雄　眞弓　様　太郎八須
橘　政文　富久美様　鯛浜
林　良弘　香代　様　中村
小川喜三郎　惠美子様　中村
中山　光男　順子　様　北村
奥山　俊弘　裕美　様　鯛浜

なお、氏名掲載につきましては、申請時にご了解をいただいたご夫婦のみとなっております。皆様本当におめでとうございました。

水道課からのお知らせ

電気保安点検のため 町内全域の計画断水を実施します

日頃は北島町水道事業に格段のご理解、ご協力を賜り厚くお礼申し上げます。

この度、北島町浄水場におきまして、高圧受電設備の電気保安点検等の作業を、下記日程にて実施することとなりました。

つきましては、作業の際に四国電力からの電力供給を一旦停止するため、作業時間中は、**町内全域で断水**が発生します。

町民の皆様には大変ご迷惑、ご不便をおかけいたしますが、作業が早期に終了するよう努めますので、何卒ご理解とご協力を賜りますようよろしくお願い申しあげます。

記

断水実施日：11月15日㈬

断 水 時 間：午前1時～午前4時

（＊作業終了次第、復旧します。）

〈＊注〉断水に備え、水のくみ置きをお願いします。

〈＊注〉雨天時も作業を実施しますが、台風等により延期する場合は11月14日㈫17時までに北島町ホームページでお知らせします。

〈＊注〉断水終了後、通水時ににごり水が出る可能性があります。ご使用前に今一度ご確認の上、にごり水がある場合には蛇口より放流・洗浄してからご使用ください。

【問合せ先】：水道課（☎698－9810）

私の地元応援募金

明治安田生命保険相互会社

本町と健康増進等に関する連携協定を締結している明治安田生命保険相互会社様より、「私の地元応援募金」として、703,000円のご寄附をいただきました。

9月26日、総合庁舎にて贈呈式が行われ、阿波北営業所の讃野様より町長に目録が贈られ、本町からは感謝状をお渡ししました。

いただきました寄附金は、町民の皆さまの健康増進、高齢者の健康対策、子育て支援に活用させていただく予定です。

温かなご支援に心より感謝いたします。

令和６年度保育所入所申込受付

令和６年４月から保育所への入所を希望する児童の入所申込を次のとおり受付いたします。

＊令和５年度の途中入所を希望しているが、入所が決定していない児童についても、改めて令和６年度の申込が必要です。

＊令和６年１～３月の途中入所を希望している場合は、令和５年度途中入所の申込も別途必要ですので、途中入所受付期間内に行ってください。

＊在園児の継続入所申込については、令和６年１月中に通園中の保育所にて行いますが、都合により転園を希望する場合は、必ず下記の期間内に転園の申込をしてください。転園に内定した場合、内定を辞退して元の保育所に戻ることはできません。

■受 付 期 間　12月１日㈮～12月15日㈮（必要書類を全てそろえた上で、期間内に申込をしてください。）

■受 付 場 所　子育て支援課（北島町保健相談センター内）

■対 象 児 童　北島町に居住し住民登録され、平成30年４月２日以降に生まれた保育を必要とする児童

■必要書類配布　11月13日㈪より　子育て支援課にて配布、北島町ホームページへ掲載予定

■募 集 人 数

保育所名	定員	募集人数（令和６年４月入所）					
		０歳	１歳	２歳	３歳	４歳	５歳
北島町立保育所	200人		20人	3人	15人	0人	
みどり保育園（北島町分）	40人	4人	6人	1人	1人	0人	0人
しらゆり保育園	60人	5人	7人	0人	1人	1人	
認定こども園めばえ	100人	9人	7人	2人	0人	0人	
すみれキッズ	70人	9人	5人	2人	0人	0人	
とらまる保育園	27人	3人	3人	0人	0人	0人	
すみれの花保育園	150人	15人	14人	1人	0人	0人	0人
森のとらまる保育園	30人	6人	0人	0人	0人	0人	
かがやき保育園（新設）	30人	6人	6人	6人	6人	1人	

※令和５年９月調査時点の予定人数ですので、入所・退所により増減する場合があります。
　募集人数「０人」と記載のある園も希望園に含めてご申請いただくことは可能です。
※令和６年３月末にてのぞみ保育園は閉園し、同じ場所・建物で令和６年４月より（社福）和田島福祉会かがやき保育園が新設されます。

＊定員の都合上、入所調整をいたしますので、ご希望の保育所に入所・転園できないことがあります。予めご了承ください。

＊就労証明書等、必要書類をそろえるのに時間を要する場合があるので、申込をする場合はお早めに書類を入手してください。

【お問合せ先】
子育て支援課　☎698－8909

令和６年度 児童館登録児童の申込み

令和６年４月から児童館へ登録を希望される児童について、次のとおり受付をいたします。現在の登録児童も新たに申請が必要です。

申請書配布
12月11日㈪～
各児童館にて配布又は北島町社会福祉協議会ホームページよりダウンロードしていただけます。

受付期間・場所
令和６年１月15日㈪～１月26日㈮
〈土・日を除く〉
対象児童館に提出してください。

受付時間
10時～18時30分〈時間厳守〉
※火曜日のみ13時～18時30分

対象児童
北島町に居住する小学１年生から４年生まで又は障がいのある６年生までの留守家庭児童（産前産後・介護等で留守家庭になる方も対象。詳しくは最寄りの児童館までお問合せください。）

対象児童館（北島小学校児童は地区割があります）

児童館名	定員	児童居住区域	電話番号
北島中央児童館	120名	【北島小学校区の児童】 県道39号線より西側、三ッ合橋より東側に居住する児童	698－8801
北島北児童館	120名	【北島北小学校区の児童】	698－1385
北島南児童館	120名	【北島南小学校区の児童】	698－5930
北島東児童館	50名	【北島小学校区の児童】 県道39号線より東側に居住する児童	698－6185
北島西児童館	50名	【北島小学校区の児童】 三ッ合橋より西側に居住する児童	698－5918

『お願い』
※北島町の児童館は毎年登録児童が増加しています。安全または施設スペースの関係上、登録申請人数が定員に達した場合は、選考の上登録をお待ちいただくことがあります。
※申請書は必ず保護者が提出してください。必要書類はお早めに準備してください。書類に不備があった場合は受付できません。ご協力お願いいたします。
※受付期間終了後の申請、その他詳しくは、各児童館にお問合せください。

4年ぶりに開催します！ 北島町防災訓練

南海トラフ地震などの災害に備え、毎年校区を変えて防災訓練を行っております。今年度は北島小学校区にて、防災訓練を次のとおり実施いたします。みなさまには大変ご迷惑をおかけいたしますが、訓練の実施にご理解・ご協力をお願いいたします。

日時：11月19日㈰　9時

11月19日㈰9時頃に「防災無線のサイレン放送」と「北島町防災・情報メール」にて、訓練の開始をお知らせします。

会場：北島小学校

徒歩または自転車でご参加ください。**会場へ車での参加はご遠慮ください。**

小雨決行（中止の場合は、８時に防災無線と北島町防災・情報メールにてお知らせいたします。）

訓練内容

- 避難訓練
- ペット同行避難
- 自動解除鍵ボックス
- 校舎屋上避難訓練
- 貯水槽からの給水訓練
- 地震体験車
- 応急危険度判定体験
- 応急救護体験
- 煙テントハウス体験
- 水消火器訓練
- 関東大震災防災パネル展示
  資料提供：東京都復興記念館所蔵資料
- 災害ボランティアセンター模擬体験
- 消防・消防団車両展示・子ども消防士写真撮影会
- ロープレスキュースキル体験
- 災害時のトイレについて学ぼう
- マンホールトイレ設置訓練
- 災害現場における地上レーザー計測
- 北島町防災・情報メール登録ブース
- UAV（ドローン）シュミレーションゲーム
- 木造住宅耐震化無料相談会
- NHK防災クロスロード

※ 天候等により訓練内容は変更・中止になる場合があります。
※ 車いす・要配慮者用駐車場を準備しております。当日受付や駐車場でお知らせください。

北島町防災・情報メールにご登録ください！

防災無線の放送や緊急情報など、町からの大切なお知らせが、登録したメールアドレスに文字配信されます。訓練開始のお知らせも配信しますので、この機会にご登録ください。

登録方法①　ＱＲコードを読み取り、サイトにアクセスし、空メールを送信する。

登録方法②　送信先メールアドレス《t-Kitajima@sg-p.jp》を直接入力して空メールを送信する。

※登録前に、「@sg-p.jp」ドメインからのメールを受信できるように、設定してください。

PC・スマホ

ガラケー

住生活総合調査にご協力ください

12月1日、全国で住生活総合調査が行われます。住生活の安定・向上に係る総合的な施策を推進する上で必要な調査ですので、ご協力をお願いいたします。

対　象

10月に実施された住宅・土地統計調査に回答いただいた世帯の中から抽出された世帯

調査方法

調査の対象となる世帯には、11月下旬から郵送により調査票が配布され、オンラインまたは郵送により回答

問合せ先

令和5年住生活総合調査事務局
電話番号
0120-169-037
（専用フリーダイヤル）
設置期間
11月21日㈫～12月28日㈭
受付期間
火曜日～土曜日
※日曜日・月曜日除く
10時～18時

ペット同行避難訓練

災害時の動物救護対策として、ペット同行避難訓練を行います。
家族とペットが非常時に安全に避難できるよう、この機会にぜひご参加ください。

【日　　時】 **11月19日㈰　9時～**
＊北島町防災訓練と同時に行います。防災無線等で訓練開始の合図がありますので、避難行動をとってください。

【場　　所】 北島南小学校グラウンド

【対象ペット】 ・**犬および猫**

【参 加 方 法】 ・ペットは、**必ず以下のどちらかの状態で連れてきてください。**
①持ち運び可能な**ケージやキャリーバッグ**に入れる。
②**丈夫なリードや鎖**でつなぐ（**はずれたり、壊れたりしない最低限の長さのもの**）。
※猫は必ず①の状態で、犬も可能なものは①の状態にしてください。
※①②いずれの場合も、可能な限り**首輪と迷子札または鑑札**を装着してください。
※上記の管理が不十分なペットは、参加をお断りさせていただく場合があります。

【持参していただくもの】 ・ウンチ袋とスコップなど
・（必要に応じて）水やエサ、食器、トイレシートなど

【訓練の流れ】
①**ペット同行者用の受付**にて、必要事項を記入してください。
②ペットを専用スペースへ連れて行き、動物を預けてください。
③自由に各体験コーナーなどを回っていただけます（**ペットと一緒には回れません**）。
④ペットをお間違えのないようご注意の上、一緒に連れてお帰りください。

【注 意 事 項】
・**ペット専用スペースには、飼い主の方以外は立ち入りできません**（ペットのお世話以外での立ち入りはできません）。
・ケージ等からペットをそのまま出すことはできません。
・ペットの管理やフンなどの処分は、飼い主の方が責任を持って行ってください。

お問合せ先：まちみらい課　☎698－9806

みなさん　ご一緒に
『北島チューリップ公園』に球根を植え付けましょう

まちみらい課

チューリップの球根を植え付ける時期がきました。毎年住民の皆様にご協力いただいております「お任せコーナー」にご参加いただきたいと思います。
つきましては、次のとおり募集しますので、お誘い合わせのうえお申込みください。

作業日
11月18日㈯、19日㈰のいずれか希望の日
※植え付け希望日を申込み時にご連絡ください。
※その他のご希望日があれば、ご相談ください。

作業時間
いずれの日も10時、13時のどちらか

作業場所
チューリップ公園
（北島中央公園・サンビレッジ北島南側）
※お車でお越しの際は、サンビレッジ北島北側駐車場をご利用ください。

対象者
北島町にお住まいの方、町内にお住まいの方が代表をされているサークルなど

申込み
まちみらい課窓口または、お電話（☎698－9806）でお申込みください。

申込〆切
11月13日㈪まで

お任せコーナーとは？
特定の区画をみなさんにお任せして、植え付けから除草、最後の球根掘りまでを楽しんでいただくものです。参加は、個人やグループなど自由です。

北島町自転車ヘルメット着用促進事業

自転車の交通事故による被害を軽減するため、高齢者及び高校生世代を対象に、自転車用ヘルメット（新品）の購入費用を次のとおり補助いたします。

対象となる購入期間	８月４日から令和６年３月29日までに購入されたヘルメットが対象です
対象年齢	以下のいずれかに該当する方 ●65歳以上の高齢者の方（昭和34年４月１日より前に生まれた方） ●16～18歳の高校生世代の方（平成17年４月２日から平成20年４月１日までに生まれた方）
対象者の条件	次のすべてに該当する方 （１）北島町内に住所を有し、住民基本台帳に記載されている方 （２）過去に自転車ヘルメット購入経費に対する補助金を受けていない方 （３）ヘルメット使用者の世帯に町税等の滞納がないこと （４）北島町暴力団排除条例第２条に規定する暴力団員、暴力団、暴力団と密接な関係を有している者のいずれにも該当しない方 （５）ヘルメット購入後に発生した交通事故について、徳島県及び北島町が一切の責任を負わないことについて了承する方 （６）申請内容に虚偽があったことが判明した場合は、北島町に対して補助金を返還することを了承する方
対象となるヘルメット	次のすべてに該当するヘルメット （１）自転車乗車時の頭部保護を目的として製造されたもの （２）以下のいずれかの安全基準による認証等を受けた新品のもの ・SGマーク（一般財団法人製品安全協会） ・JCFマーク（公益財団法人日本自転車競技連盟） ・CEマーク（欧州連合の欧州委員会） ・GSマーク（ドイツ製品安全法） ・CPSCマーク（米国消費者製品安全委員会） ・上記に類する認証等を受けたマークが付され、町長が認めたもの
補助金額	対象費用の２分の１（100円未満切り捨て） ※上限3,000円　※１人につき１個かつ１回限り
受付期間	11月１日㈬から令和６年３月29日㈮まで　※土日祝・年末年始を除く （受付時間：８時30分から17時15分まで） ※予算の上限に達した時点で、受付期間内であっても受付を終了します。 ※書類に不備があると受付できませんので、余裕をもってご申請ください。
提出書類	（１）補助金交付申請書兼請求書（様式第１号） （２）誓約書兼同意書（様式第２号）※様式第１号の裏面 （３）ヘルメットの購入費用の領収書の写し （４）安全基準の認証が確認できる書類の写し （保証書・取扱説明書・安全基準マークが確認できるヘルメットの写真のいずれか） （５）申請者の本人確認書類の写し（運転免許証等、官公署発行のもの） ※健康保険証等の顔写真のないものや、学生証等の場合は２種類必要です） ※様式は、危機情報管理課の窓口または町ホームページにて配布しております。
申請先・お問合せ先	北島町役場２階　危機情報管理課（☎698－9807）

徳島航空基地一般公開

海上自衛隊徳島航空基地開隊６５周年及び陸上自衛隊北徳島分屯地開設１４周年を記念し、徳島航空基地一般公開を開催します。
みなさまのご来場をお待ちしています。

日　時　１１月１８日（土）　9：00～15：00

場　所　海上自衛隊 徳島航空基地（松茂町住吉字住吉開拓38）

予定イベント　■航空機飛行展示　■航空機地上展示　■その他各種イベント

＊詳細は徳島教育航空群ホームページ、ＳＮＳ等で随時お知らせします。

お問い合わせ

海上自衛隊徳島教育航空群司令部　広報室　TEL：088-699-5111（内線3234）

ホームページ：http://www.mod.go.jp/msdf/tokusima/

ＨＰ　X(旧Twitter)

北島町浄化槽設置整備事業補助金をご活用ください

単独処理浄化槽等はし尿のみを処理するため、台所やお風呂等からの生活雑排水はそのまま河川に流れてしまいます。

一方、合併処理浄化槽は、家庭から出る全ての排水を浄化するため、家の周りの身近な水から川や海の水環境を守ることができます。

北島町では、補助制度を充実させ、単独処理浄化槽等から合併処理浄化槽への転換促進に取り組んでいます。是非ご活用ください。

補助種別		人槽	補助限度額（円）
新設		5～10人槽	90,000
転換	①設置	5人槽	332,000
		7人槽	414,000
		10人槽	548,000
	②宅内配管		300,000
	③撤去		120,000

例）転換（5人槽）と宅内配管工事・撤去を行う場合
①＋②＋③の合計で最大752,000円の補助を受けられます!!!

◇**受付期間**　12月28日㈭まで　　ただし、予算がなくなり次第受付は終了します。

注）補助金交付申請書は工事着手前に提出してください。
浄化槽工事、既設槽撤去、宅内配管の着手後に申請をしても、補助の対象にはなりません。

注）補助対象外となる区域について
下記区域は補助対象地域から除かれます。
・グリーンタウン地域　　・公共下水道事業認可区域

詳細については下水道課へお問合せください。
☎698－9818　FAX698－2175

《徳島県環境技術センターからのお知らせ》

浄化槽法定検査のお知らせ

浄化槽を設置されている方は、1年に1回、浄化槽の水質に関する検査（法定検査）を受けなければならないと浄化槽法に規定されており、**業者の方にお願いしている浄化槽の保守点検・清掃とは別に1年に1回受けなければいけません。**

次の期間に、徳島県知事指定検査機関である、（公社）徳島県環境技術センターから対象施設には連絡・訪問しますので、ご協力をお願いします。

【期間】
11月21日～12月4日

【対象地区】
北島町全域

【お問合せ】
（公社）徳島県環境技術センター
☎636－1234
（お客様相談室）
☎636－1177

防災行政無線などを用いた情報伝達試験の実施

地震・津波や武力攻撃などの発生時に備え、次のとおり情報伝達試験を行います。

この試験は、「全国瞬時警報システム（Ｊアラート）」を用いた試験で、北島町以外の地域でも様々な手段を用いて情報伝達試験が行われます。

（1）試験実施日時　**11月15日㈬　11時00分ごろ**

（2）試験で行う音声放送・文字配信試験（※内容は変更される場合があります）

①防災行政無線（屋外スピーカー・戸別受信機）、②北島町総合庁舎館内放送

【音声放送内容】
（上りチャイム音）⇒「これは、Ｊアラートのテストです。」×３回⇒
「こちらは、ぼうさいきたじまちょうです。」⇒（下りチャイム音）

③北島町防災・情報メール、④文字表示機能付き戸別受信機

【文字配信内容】
件名：国民保護情報
本文：これは、Ｊアラートのテストです。（※④には本文のみが配信されます）

【お問合せ先】　危機情報管理課　☎698－9807

在宅医療・介護連携推進事業　第９回一般公開講座

認知症と人生会議（ACP）についての講演会
「認知症の母が命懸けで教えてくれたこと」

映画を撮影した 信友直子監督 講演会

人が生きて老いてゆく先には、
必ず死と別れがあります。
でも人生の最終章は悲しいだけではありません。
お互いを思いやり、かわす笑顔もありました。
今回もまた、誰もが自分の事として
感じてもらえる物語になったと思います。

12月３日㈰

12:30～13:00　受付
13:00～14:45　映画上映
14:45～15:00　休憩
15:00～16:00　講演会

定員300名
要申込
※11月30日締切

北島町立図書館・創世ホール
３Ｆ　多目的ホール
板野郡北島町新喜来字南古田91

お問合せ・お申込みは
北島町地域包括支援センター　☎698－8951

〔主催〕板野郡医師会　〔共催〕松茂町　北島町　藍住町　板野町　上板町

体　力　測　定　会

加齢とともに心身の機能が低下し、「健康」と「要介護」の中間の状態にあることを「フレイル（虚弱）」といいます。フレイルは運動機能の低下や、閉じこもり、認知機能の低下などの要因が重なって引き起こされます。フレイルを予防するためには、運動・栄養・社会参加の３つを意識して、日頃の生活を見直していくことが大切です。

この機会に、ご自身の体力を確認し、フレイル予防に一緒に取り組んでみませんか？皆さま、どうぞお誘い合わせのうえ、お申込みください。

日　程：**11月24日㈮**

時　間：右記の時間から選びご予約ください。
各時間の定員は15名（先着順）

① ９：00	③ 13：15
② 10：30	④ 14：30

参加無料

場　所：北島町役場　７階大ホール

内　容：体力測定（筋力・柔軟性など）
InBody（体成分分析装置）を使用した部位別筋肉量等の測定
理学療法士による結果説明、運動指導

対　象：北島町民の方
※持病で運動制限のある方は主治医と相談のもとご参加ください。

申込み　お電話もしくはＱＲコードから
北島町地域包括支援センター　☎698－8951
11月１日㈬より応募開始　**※11月17日㈮までにお申込みください。**

お申込みの際に　①名前 ②生年月日 ③住所 ④連絡先 ⑤ご希望の時間帯をお伝えください。

令和５年度

北島町文化協会芸能大会

日時：11月12日㈰　10時20分開会
場所：北島町立図書館・創世ホール

多数のご来場をお待ちしております。
※当日、都合によりプログラムが変更される場合があります。

午前の部　10時20分～

No.	種　目	出　演　演　目	クラブ	出演者
1	詩　　吟	絶句	欽水流	生越由美子
2	詩　　吟	不識庵機山を撃つの図に題す	欽水流	田村　英雄
3	フラダンス	パーリーシェル クウ・プア・サクラ	フラ　ハーラウ プアラニピカケ	フラ　ハーラウ プアラニピカケ
4	体　　操	ダンス　ベーヤ ベルター　タイミング	北島ヘルシーフレッシュアップ体操	北島ヘルシーフレッシュアップ体操
5	社交ダンス	ラテン＆スタンダード	北島町ダンス愛好会	北島町ダンス愛好会
6	ハーモニカ	証誠寺の狸ばやし　山のロザリア 好きになった人	サンライフハーモニカクラブ	サンライフハーモニカクラブ
7	オカリナ	月の砂漠　岬めぐり かあさんの歌	北島オカリナ同好会	北島オカリナ同好会
8	フラダンス	カノホナ・ピリカイ ブルーハワイ	フラ　ハーラウ プアケニケニ	フラ　ハーラウ プアケニケニ
9	詩　　吟	辞世	欽水流	髙畠　功次
10	詩　　吟	和歌　　ふるさとの	欽水流	芝原　正敏
11	新 舞 踊	冬の酒	あやの会	あやの会 ３名
12	日本舞踊	雪国恋人形	菊丸会	渡　　芳子
13	新 舞 踊	はなびらの雪	あやの会	美吉　勝美
14	日本舞踊	鶴麗の舞	菊丸会	渡　　博充
15	大 正 琴	浜千鳥　道頓堀行進曲 浪曲一代	北島もくせいクラブ	北島もくせいクラブ

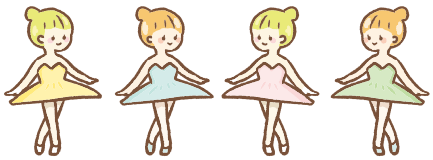

午後の部　13時30分～

No.	種　目	出　演　演　目	クラブ	出演者
16	三 味 線	鶴亀	稀聲会・二期生	稀聲会・二期生
17	ベリーダンス	レイラ＆アラビアン	オレンジ・ガーネット	オレンジ・ガーネット
18	新 舞 踊	南国土佐を後にして	すみれ会	仁田邦美子
19	日本舞踊	花の兄	翔の会	川野　昌子
20	詩　　吟	汪倫に贈る	鶯風流	蟻田　洋子
21	詩　　吟	春日山懐古	鶯風流	阿部　君子
22	新 舞 踊	黒髪	すみれ会	椎野シマ子
23	民謡三味線	祖谷甚句　出雲木遣り歌 郡上節　よさこい鳴子踊り	桜の会	桜の会
24	日本舞踊	芽吹柳	翔の会	望月　幸子
25	日本舞踊	舞妓	翔の会	梅野ふさ子
26	新 舞 踊	春夏秋冬屋形船	すみれ会	臼木　順子
27	詩　　吟	土御門上皇御製に拙詩を添える	鶯風流	松原　伸夫
28	詩　　吟	後夜仏法僧鳥を聞く	鶯風流	田中　　公
29	詩　　吟	獄中の作	鶯風流	木虎　　貢
30	童　　謡	この広い野原いっぱい 星の界　あざみの歌	北島バラード	北島バラード
31	バ レ エ	バレエコンサート	Emyクラシックバレエエコル	Emyクラシックバレエエコル
32	バ レ エ	バレエコンサート	Emyプレバレエカルチャークラス	Emyプレバレエカルチャークラス

国際交流研修事業

オーストラリアでの新たなスタート

団長　藤　髙　繁　利

新型コロナウイルス感染症が世界的に流行し、やむなく事業が中止となっていましたが、今回よりオーストラリアに研修先を変更し、4年ぶりに事業が行われました。

7月24日夜、期待と不安を胸に羽田空港より約10時間のフライトを経てシドニー空港へ到着しました。到着後早速オペラハウス・ミセスマッコーリーズポイント・セントメアリー大聖堂などを観光し、生徒たちと一緒にオーストラリアに来たことを十分感じ取ることができました。その後、交流先のブルーマウンテンズシュタイナースクールへ到着し、生徒たちはホストファミリーと対面し、歓声が上がり温かく迎えていただきました。

3日目、マーティン校長先生の歓迎を受け、オリエンテーション・アボリジニの儀式などについて、丁寧にご説明していただきました。学校プログラムでは、午前中キャメロン先生による英語レッスンを受け、生徒たちは日増しに親しみを持ってレッスンができていると共に、成長しているなぁと感じ取れました。キャメロン先生の最終プログラムでは生徒たちが用意していた〝サンキューレター〟により感謝の意を伝えました。先生はとても感激されており、感動の場面に立ち会うことができました。また、先生も修了証をご用意しておられ、生徒たちも笑顔で受け取りました。

シュタイナースクールの子どもたちとは、スポーツプログラム（バスケットボール・ガーガーボール・ボッチャ）を真剣勝負で行いました。文化相互交流では、ブッシュウォークを楽しみ、日本からは折り紙・こま・阿波踊りを行い、日本の文化を十分伝えることができました。生徒たちの距離はすぐ縮まり楽しく交流ができていました。なかでも休憩時間中のバスケットボールは、日豪対戦となり大きな声で名前を呼び合うなど非常に盛り上がった国際試合となりました。

シドニー到着

今回が最初のオーストラリア研修となり、10日間の国際交流研修を終えて、16名の生徒たちはオーストラリアで、かけがえのない経験ができたと思います。今後、この経験を学びに活かしていただきたいと願っています。今回参加されたみなさんと関係者のサポートにより、私自身もとてもいい経験ができました。ほんとうにありがとうございました。

最後になりましたが、この国際交流研修事業にご寄附いただきました故坂井徳子様のご遺志を受け継ぎ、本事業が継続し、ますます国際交流が深まることをご祈念申し上げまして、ご報告とさせていただきます。

北島中学校3年　井　原　美　咲

お世話になったホストファミリーは、とても優しくて、英語がわからない時でもわかるようにゆっくり話してくれるなど親切に接してくれました。ホームステイ中は私たちが多くの英語や習慣になれるように毎日どこかに連れて行ってくれました。例えば平日には買い物やブッシュウォーキングなど、休日にはシドニーの中心地に行き観光したり、ブルーマウンテンズ国立公園に行ったり、日本では体験できないたくさんのことを体験させてもらいました。これからも連絡を取り合って交流を続けたいと思います。また、オーストラリアの学校では、学生の方と話したり一緒にランチをしたりしてとても楽しかったです。学校の先生も楽しく授業をしてくれて長期留学をしたいと思いました。

北島中学校3年　亀　井　奏　雅

僕はこの国際交流事業に参加してたくさんの貴重な体験をさせてもらいました。僕は人生で初めての海外だったのでちゃんと自分の思っていることを英語で話せるかなという不安が初めはありました。しかしホストファミリーの方が聞き取りやすいようにゆっくり、簡単な英語で話してくれたおかげで徐々に聞き取れるようになり英語力も少しは上がり、英語で話す面白さに気づきました。この体験を活かし英語能力を上げ将来の幅を広げたいです。

北島中学校2年　木　村　帆乃美

私はこの研修で勇気を持って話しかけることの大切さを知ることができました。ホストファミリーとは最初緊張してあまり話せなかったけど、家にあったトトロの人形をきっかけに仲良くなれて、最終日まで毎日充実していました。休みの日には動物園とスーパーマーケットなどにも連れて行ってくれました。

学校では友達がたくさんできて毎日楽しかったです。でも、もっと英語が話せたらたくさん

会話ができるのに、と思うこともありました。これから英語を勉強して、もう一度オーストラリアに行きたいです。

北島中学校2年　小林ゆき

私は今回の国際交流研修に参加して貴重な体験を沢山させてもらいました。

初めの頃は英語の聞き取りが難しかったり、緊張であまり会話ができず困ったりしていました。けれど、ホストファミリーが優しく沢山話しかけてくれたり、一緒に色んなことをしてくれたりして、最後の方にはお互い素で居れてとても楽しかったことを覚えています。

学校の皆はフレンドリーで日本語で話してくれることもあり沢山話してくれてとても嬉しかったです。この10日間はとても新鮮で充実していて本当にあっという間でした。

この貴重な体験を忘れず、これからの生活に生かしていきたいと思いました。

北島中学校2年　小堀直樹

僕は今回の国際交流研修に参加して、たくさんの貴重な体験をすることができました。

オーストラリアの文化は日本の文化と全く違い、初めは馴染めませんでしたが、ホストファミリーやバディが優しく接してくれたおかげで、とても楽しい時間となりました。

しかし、英語を使ってホストファミリーや学校にいる生徒たちと上手にコミュニケーションをとることが出来ず、まだまだ英語の勉強が足りないと実感したので、今回の体験を活かし、英語をスキルアップさせていこうと思いました。

マーティン校長によるオリエンテーション

北島中学校2年　西條りさ

生まれて初めての飛行機に搭乗してからの10日間は異世界に迷い込んだようでした。まずシドニーに到着したら冬で驚きました。平日は現地の小学校に通い英語で授業を受け、ブッシュウォークというオーストラリアのハイキングを体験しました。

ホストファミリーの家では10才と6才の兄妹がいて折り紙を教えたり日本について話したりしました。もっと上手く英語が話せたらもっとたくさんのコミュニケーションが取れたのになと会話する度に感じました。今回の研修を終えて今後英語を頑張っていきたいと強く思いました。

北島中学校3年　里見実優

オーストラリアの研修前は、自分の英語力で会話が成立するのかとても不安でした。しかしオーストラリアで過ごしているうちに、不安が小さくなっていきました。初めは、なれていないネイティブな英語の発音で戸惑うことも多かったです。そんな時はホストファミリーがゆっくり話してくれたり、ジェスチャーを使ってくれたりしました。ホストファミリーの優しさもあり、少しずつ理解できるようになりました。会話が上手にできたときは、とても嬉しかったです。

今回の研修で自分の英語力が低いことが残念でした。もっと英語を勉強して会話の内容を増やせるように努力したいです。

北島中学校3年　庄司紗英

海外研修では、旅行では味わえない現地の人との触れ合いや生活を体験する事ができました。

ホストファミリーや現地の学生の方とお話しする時、表現の仕方が分からず伝わらない事もありました。でも、理解しようと話を聞いてくれて、会話が弾んだ時はとても嬉しかったです。海外研修は10日間という少ない期間でしたが、私は確実に成長できたと思います。研修中に感じた「もっと英語が話せるようになりたい」という気持ちを大切に英語の勉強に励みたいです。

キャメロン先生の英語レッスン

北島中学校3年　鈴木翔真

僕は今回の国際交流に参加して、日本とオーストラリアの文化の違いを肌で感じることが出来ました。特に一番印象的だったのは、家の中を土足で生活することでした。最終日まで靴をはいて生活することに慣れませんでした。学校では、はじめは身振り手振りで向こうの生徒さんたちとコミュニケーションをとっていましたが、だんだんと会話ができるようになり、たくさんの友達を作ることができました。今回の研修で、また海外に行ってみたいと思えるようになりました。この研修は人生の中でもとても貴重な体験になったと思います。

鳴門教育大学附属中学校2年　蔦野倖成

今回のオーストラリア研修で、僕は目標にしていた「積極的にコミュニケーションをとって友達を作る」ということを達成して帰ってくることができました。

ホストファミリーと買い物や散歩に行ったり、学校の子たちとスポーツをして関わったりすることで会話を増やすことができて、話をすることの大切さや楽しさに気が付きました。これからは、英語をもっと勉強していろんな人と会話を楽しめるよう、コミュニケーション能力をどんどん高めていきたいです。

みんなで阿波踊り♪

北島中学校3年　都築愛生

今回の国際交流研修で、私はたくさんの貴重な体験をすることができました。現地の学校で、オーストラリアの先住民族であるアボリジニの文化や歴史について学んだり、実際にアボリジニの文化を体験したりしたことが、特に心に残っています。お互いが理解し合って生活しているのだと感じました。私も自分とは異なった文化や考え方を持つ人のことを受け止め、尊重する意識を持てる人になりたいと強く思いました。

北島中学校3年　中村文哉

今回のオーストラリアの研修で、とても貴重な体験をすることができました。

その中で一番心に残っていることは、ホームステイです。ホストファミリーとラグビーの観戦をしたり、動物園や世界遺産のブルーマウンテンに行ったりしました。ホストファミリーの誕生日を一緒に祝えたこともいい思い出になりました。

あっという間の一週間でしたが、このような体験を生かし、今度は、日本に訪れた外国の人たちに日本の魅力を伝えていきたいです。

北島中学校2年　平山知樹

今回の国際交流研修会に参加して、多くの経験をすることができました。まず驚いたことは、自分の英語を伝えようとすると、「え？」という顔をされました。しかし、ジェスチャーや簡単な単語をつなげて話すと、やっと理解してもらえました。他にも、10日間でたくさんの貴重な経験をしました。それらを生かし、将来英語圏の国に行った時には現地の人が戸惑わないようなちゃんと通じる英語力をつけていきたいと思います。

北島中学校3年　福野眞子

私は、今回の国際交流事業に参加してとても貴重な体験ができました。

私が一番心に残ったのが、現地の学生さんとの文化交流です。とても楽しかったのですが、言葉の壁をとても大きく感じた時でもありました。私は、コマ担当でしたが、なかなか上手く説明ができませんでした。コマは、思いのほか、回すのにコツが必要でした。私の説明を熱心に聞いてくださるのですが、なかなか英語が出てきませんでした。とても悔しかったです。でも、なんとか工夫して説明して、少しですが、コマが回った時はとても嬉しかったです。

研修お疲れ様でした！

北島中学校2年　正井利奈

私は、オーストラリアでの国際交流研修を通して感じたことは、日本との文化の違いです。オーストラリアの人々はとてもフレンドリーで、日本とは違い、恥ずかしいという気持ちが少ないように感じました。そのおかげで学校ではすぐに友達ができ、街ですれ違った人とは気軽に話をすることができました。

この研修で英語力の向上やコミュニケーションの仕方等、国際的な視野を広げることができました。今後、この貴重な経験を活かし、自分の将来につなげていきたいと考えています。

北島中学校3年　村田遥

僕は国際交流研修に参加して、貴重な体験をさせていただきました。

最初は思うように会話が上手くできず、不安でしたが、段々と会話を増やしたりして、楽しい日常を過ごすことができました。また現地の学校では、英語でオーストラリアについて深く知ることができました。そして多くのオーストラリアの歴史に繋がる自然で、何度も心を揺さぶられました。

次は外国人の方が日本を訪れた際に、僕がオーストラリアで親切にしてくださったように、色々なことをサポートできるようになりたいです。

暮らしの中心にあるのは「人」と「人」の出会い

～私たちと一緒により良いまちをつくっていきましょう～

９月14日、北島町役場７階大ホールにて「まちのコラボステーションIN北島　オープニングセレモニー」を開催いたしました。（グラフィックレコーディング〔下の図〕をご覧ください。）

地域住民さん、ボランティア活動に興味のある方、企業の方、民生委員さんなど130名以上の方にご参加いただき、第一部の基調講演では、神山まるごと高専の佐野淳也先生から「幸せとこれからのまちづくり、つながりあう地域」について、第二部では「まちのコラボステーション」の仕組みについて紹介しました。

人と人、商店・企業と地域、人とモノをつなぎ、誰もが役割を持って参加できる登録制プラットフォームが【まちのコラボステーション きたじま（まちコラ）】です。

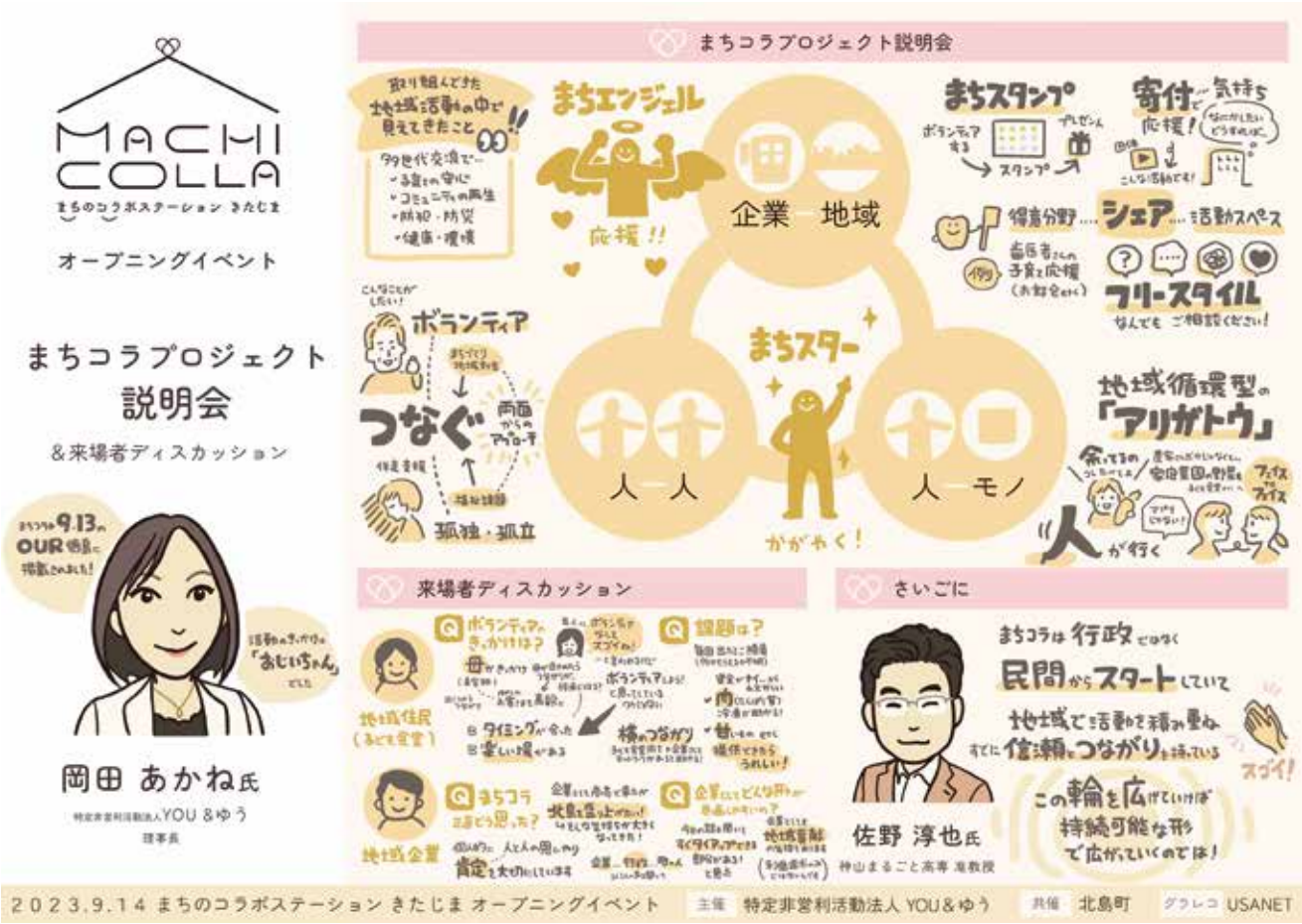

クラウドファンディングにご支援をお願いします

北島町では、飼い主のいない猫の繁殖を抑制し、周囲に対する危害又は迷惑を未然に防止するとともに、良好な生活環境の確保、猫の適正飼養の普及啓発や動物の愛護に係る精神の醸成を促進するため、猫の不妊・去勢手術を実施する方に対し、その手術費用の一部を補助する事業を実施しています。

本事業の継続的な実施のため、この度ふるさと納税型クラウドファンディングによるご支援を募集させていただきます。ご支援のほどよろしくお願いいたします。

お問合せ　総務課　☎698－9801

明るい選挙啓発ポスター 町審査会結果

北島町明るい選挙推進協議会
北島町選挙管理委員会

小学校の部

特選

北島小学校　6年　賀好（かこう）　姫菜（ひめな）

北島北小学校　4年　松田（まつだ）　結月（ゆづき）

北島南小学校　6年　濱岡（はまおか）　美里（みり）

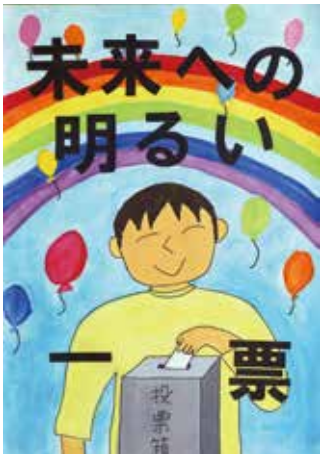

北島小学校　6年　神例晃太朗（かんれいこうたろう）

北島南小学校　6年　玉井（たまい）ことみ

入選

（順不同）

北島北小学校
4年　矢田　恭梧
4年　池添　虹太
5年　田村　陸
6年　小林　夕夏

北島小学校
5年　澤野　櫻子
5年　立川慎之助
4年　平田　瑚子

北島南小学校
6年　原田　芽愛
6年　池田　浩也
6年　坂本　柚月

第25回北島町ボランティアふれあいまつり・じどうかんまつり

3児童館同時開催！「まつりだ！わっしょい！あそんじゃ王国」

日　時：11月11日(土)　＜午前の部＞10：15～12：15（受付10：00～）
＜午後の部＞13：30～15：30（受付13：15～）

場　所：北島中央児童館・北島北児童館・北島南児童館

参加費：１回の参加につき100円

先　着：中央児童館（午前の部/午後の部　各100名）
北・南児童館（午前の部/午後の部　各80名）

内　容：＜やってみよう＞巨大めいろ・制作・あそびコーナー
チャレンジコーナー
＜なりきりキッズ＞いろいろなお仕事を体験してみよう！
＜イベント＞楽しいイベントがやってくるよ。お楽しみに！

北島町の5つの児童館が大集結！！

3つの児童館どこに行ってもOK！いっぱい遊んで「あそんじゃ王」になろう！

※未就学児の参加は保護者同伴になります。

主催：社会福祉法人北島町社会福祉協議会・北島町児童館・北島町児童館保護者会
後援：北島町ボランティア連絡協議会・北島町商工会・北島いきいき倶楽部

令和5年度明るい選挙啓発ポスター作品コンクールに町内小・中学校の児童・生徒から作品を募集しました。小学生から41点、中学生から112点の応募があり、審査員（各学校の担当の先生、明るい選挙推進委員、選挙管理委員）による厳正な審査の結果、次の方々の作品が優秀作品として選ばれました。

なお、特選作品については二次審査として県審査に提出いたします。

中学校の部

特選

北島中学校　1年　吉良美乃里（きらみのり）

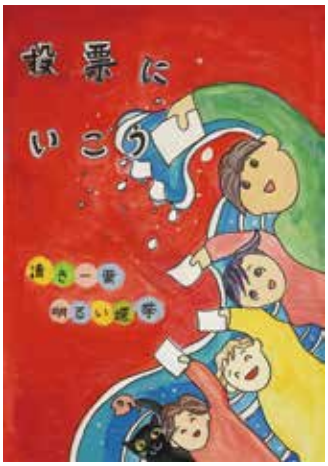

北島中学校　2年　岡田（おかだ）　櫂里（かいり）

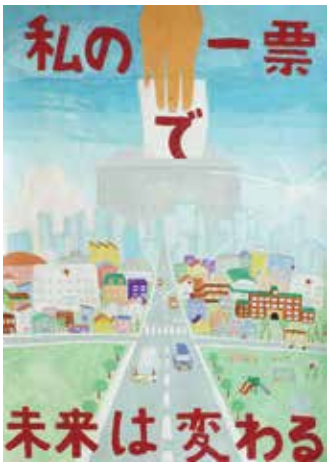

北島中学校　3年　河野（かわの）　未南（みなみ）

北島中学校　3年　那佐（なさ）　佳亮（よしあき）

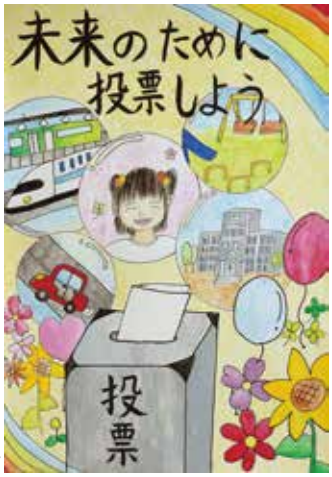

北島中学校　3年　三木（みき）　梨楓（りんか）

入選

北島中学校

1年　河野　彩葉
3年　豊久　魁士
3年　中山　颯司
3年　天羽　優斗
3年　藤澤　一翔
3年　藤川　凛
3年　高田　磨桜
1年　楠本　杏子
1年　板東賢太郎
2年　松尾　颯

（順不同）

令和5年度 コミュニティ助成事業実施報告

危機情報管理課

この助成事業は、宝くじの社会貢献広報事業の一環として行われているものです。

令和5年度は地域防災組織育成事業として、本町の自主防災組織「川久保団地1・2班自主防災会」が助成を受けることになりました。

今回の助成金により、川久保北緑地公園に防災倉庫・ヘルメット・簡易トイレ・救助工具・救護担架などの防災備品が整備され、災害発生時に住民の迅速な避難と的確な救助を行うことができるようになりました。

北島町では、自主防災組織がそれぞれの地域において特色のある活動を行っておりますが、今後も助成事業を活用するなど、地域の防災・減災活動を推進してまいります。

あなたに夢を。宝くじ　街に元気を。
クーちゃん

親子で考える きたじま町 検診啓発標語コンクール 選考結果発表!!

今年度初めて実施された「親子で考える　北島町検診啓発標語コンクール」において多数の応募をいただき、ありがとうございました。
受賞作品については、来年度の検診受診券や啓発ポスター、リーフレット等でも掲載させていただきます！

最優秀賞

「早めの検診　未来の安心」
北島南小学校　５年　明学　晃平さん

優秀賞

「がん検診　自分を守る　はじめの一歩」
北島北小学校　５年　糸谷　太陽さん

「検診は　健康のための　第一歩」
北島小学校　６年　岡　紗寧さん

「検診で　守ろう　体と　家族の笑顔」
北島小学校　６年　神例晃太郎さん

参加賞

はやくいこう　よかった！しかない　がん検診
大切な命のために　LET'S　GO　がん検診
自分や家族　皆のための　がん検診
検診にGO　行けば分かるさ　わたしの未来
検診で　あなたと家族の　幸せ守る
検診が　輝く未来　つなげるよ
検診で体を守る早目にね
いまからも　まだまだ間に合う　がん検診
検診は　自分のカラダを　知る一歩
受診して　気持ち安心　がん検診　明るい未来を叶えよう
Let's検診！　明るい未来を守るため
健康診断　受けないことが　1番こわい
検診は　未来の自分への　プレゼント

今後も、ご家族一緒に「健康」「検診受診」「がんという病気」について考えていただければと思います。ホームページ上では、結果発表と生活習慣病についてまとめたものを掲示しています。是非ご家族でご覧ください。

☆本事業は、明治安田生命様のご寄附により実施いたしました。

令和5年度 北島町認知症総合支援事業一般講演会

認知症と共に生きる

日時　11月11日(土)　13時30分～15時30分（予定）

場所　株式会社よんやく内ホール（北島町鯛浜字中須4番地2）

共催　北島町／株式会社よんやく

プログラム

【第一部】講演　13時45分～14時15分
吉野川病院 病院長　永廣 信治　氏
「認知症治療の最前線」

【第二部】鼎談　14時25分～15時25分
ご本人　島田 豊彰氏　ご家族　島田 和美　氏
徳島県若年性認知症支援コーディネーター　大下 直樹　氏
「認知症と共に生きる」

問合せ・申込先　北島町地域包括支援センター
☎698－8951
FAX 697－0517
※11月17日までにお申込みください。

Web申込

＊お薬相談ブースを設置し、お薬のことなら何でも相談できます。また、健康見える化ブースを設置し、脳の健康年齢や、体成分分析装置で体を構成する基本成分を定量的に分析します。さらに、介護食の展示、試食もできます。
＊プログラム内容は都合により変更される場合がありますので、最新情報はお問合せ先にご確認ください。

こころの健康

～こころの声をきかせてください～

今、文字を見るのも読むのもつらいかもしれません。でも縁あってこの掲載に目をとめたあなたの心が少しでも軽くなりますように。

健康保険課

『こころを整える』～10代のみなさんへ～

北島中学校　北島北・北島・北島南小学校
スクールカウンセラー　**髙嶋　知子**

私たちは今１日中、新しい情報にあふれた世界で生きています。「自分らしさ」や、「自分は何をしたいのか」をゆっくりと考えるよりも、目の前のやることに追われ、いつも忙しく暮らしています。少し立ち止まって、あなたの今を見つめ直してみませんか。あなたにしかない『開かれた未来』を思い浮かべてみてください。

さて、突然ですがあなたの得意なことはなんですか。「そういえば走るのは速い」とか、「絵を描くのは上手だ」とか、「算数（他の教科でも）が得意」とか、「友だちが困っている時に声をかける」とか、「掃除がていねいにできる」など。人それぞれにその人らしい得意なことがあり、その人らしい『誇れる力』を持っています。

ところで、夜はなぜ寝た方がいいのか考えたことがありますか。実は夜は、新しい情報を覚えるのに一番悪い時間帯です。身体も脳も休息モードに入っていて、エネルギーを節約しているため、集中力が落ち、反射神経も鈍っていて、素早く判断する力も下がっています。つまり、夜は寝た方が、身体に優しいのです。

夜にスマホやタブレットを使うことで、信じられないくらいの「ドーパミン」（脳内伝達物質の一つ）が放出され、「夢中になりなさい」と簡単に情報を提供します。「楽しいことは、すべてスマホやタブレットの中にある」と信じているあなた。寝る時は、思い切って別の部屋に置いておくことで、身体本来のリズムが戻り、リラックスして良い眠りにつけるというデータもあります。

また、人の脳は、理解できないことや嫌なものがあると、回避するためにとりあえず意味づけをしたり、何とか分かろうと焦ります。しかし人は、「なにもできそうにないと思っても、なにかをしていれば何とかなる」、もっと言えば「何もしなくても持ちこたえていれば何とかなる」と、宙ぶらりんの状況を抱えて『耐え抜く力』を持っています。手軽に解決しなくても、底知れない知恵が働き、人はいつか解決につなげることができるのです。

「こころを整える」とは、あなた自身の誇れる力を信じ、自分に対する優しさが何かを考え、解決しない悩みや不安を持ちこたえつつ、未来の自分に希望を持つことだと考えます。

あなたのことを気遣い、優しく見守っている人が、あなたの近くに必ずいます。「こころを整える」ことで、あなたは、「ひとりではない」ことに気づける余裕が生まれ、今を生き抜くパワーが湧いてくることを信じています。

参考資料
A. ハンセン（久山葉子訳）　脱スマホ脳かんたんマニュアル　新潮文庫　2023
伊藤美奈子　不登校の理解と支援のためのハンドブック　ミネルヴァ書房　2022
帚木蓬生　ネガティブ・ケイパビリティ　答えの出ない事態に耐える力　朝日新聞出版　2017

北島町国保にご加入の40～74歳の方へ

健康保険課　６９８－９８０５

健康の秋がやってきました！今年の特定健診はお済みですか？

特定健診受診までの４ステップ♪

①受診券の封を開ける
②医療機関を決める
③予約する（予約不要な医療機関もございます）
④受診する

↑このような封筒で６月下旬にお送りしています

【特定健診でわかる！こんなこと！】

- 身長・体重・お腹周りの大きさ
- 血圧測定
- 血液検査
  血糖値・HbA1ｃ・貧血
  中性脂肪・コレステロール
  肝臓・腎臓・尿酸
- 尿検査
  尿蛋白・尿糖
  尿潜血
- 心電図検査
  心臓が規則的に動いているか調べます

令和５年度の特定健診について

○対 象 者
昭和23年10月１日～昭和59年３月31日生の北島町国保にご加入の方
○受診期間
令和５年７月～ 令和６年１月末日
※昭和23年10月１日～昭和24年１月31日生の方はお誕生日の前日まで
○受診できる医療機関等は、受診券の同封物でご確認ください。
○令和５年４月２日以降に北島町国保に加入された方や受診券を紛失された方は、健康保険課までご連絡ください。

11月14日は 世界糖尿病デー です

世界糖尿病デーとは？

世界糖尿病デーの11月14日は、インスリンを発見したカナダのバンティング博士の誕生日です。インスリンの発見は、糖尿病治療の画期的な発見となりました。この機会にご自分やご家族、大切な人とともに、糖尿病について考え、予防にむけた一歩を踏み出してみませんか？

インスリンって？

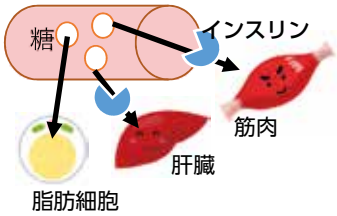

ヒトの体は日常生活を送るとき、運動するときに、脳や筋肉で糖を燃やしてエネルギーに変え、余った糖は脂肪に蓄積されます。そのときに必要になるホルモンとして**インスリン**があり、血液中の血糖値をコントロールしています。血糖コントロールが乱れ、高血糖状態になると、血管が傷ついてしまいます。 このインスリンですが、60歳くらいから分泌量が減ります。人生100年時代と言われている今、自分のインスリンを守る食べ方を身につけたいですね。

血糖値をコントロールする食べ方って？

インスリンが少なくなったり、効きが悪くなると食事の摂り方を変える必要があります。しかし、減らしすぎも禁物！欠食をすることで、血糖値が上がりやすくなってしまいます。カラダに合った食事回数とエネルギー量が血糖コントロールの要です。今の食事が合ってるのか、合っていないかは、血液検査で見ることができます。ヤング健診や特定健診の結果など一緒に見ながら、食事の振り返りを一緒にしてみませんか？

放置せず、相談しよう！

〈北島町に住民票がある方〉**健診結果個別相談**

「今食べよるんはこれでいいんかな？」「こんなに食事改善してるのに結果が変わらない…」など疑問があると思います。健康保険課には**管理栄養士**がいますので、気軽にお問合せください。
(☎698－9805)

11月	12月	1月	2月	3月
8㈬	13㈬	10㈬	14㈬	13㈬
24㈮	22㈮	26㈮	29㈭	22㈮

お問合せ・申込先　健康保険課
☎698－9805　FAX 698－8494

今年のがん検診はお済みですか？

対象の方には、４月に**青色の「受診券」**にてご案内させていただいています。健康管理のために、定期的な検診受診をおすすめします。詳細は**青色の「受診券」**をご確認ください。北島町では、集団検診の他、個別検診も実施しております。

下記の検診は、個別検診で受けることのできる検診です。

詳しくは青色の受診券をご確認ください→

1 【胃がん（バリウムによる検査）・大腸がん・前立腺がん・肝炎・骨粗鬆症検診】

11月末日まで

実施機関：町内委託医療機関
対象の方：「受診券」の各検診の欄に○印が示されています。

胃がん検診 40歳以上 バリウム検査	**大腸がん検診** 40歳以上 便潜血
前立腺がん検診 50歳以上の男性 血液検査	**肝炎ウイルス検査** ※過去に肝炎ウイルス検査を受けたことの無い方（B・C型肝炎と診断された方は対象外） 40～74歳 血液検査
骨粗鬆症検診 40歳以上の女性 レントゲン検査	

2 【胃がん検診（胃内視鏡による検査）】

11月末日まで

実施機関：県内委託医療機関
対象の方：「受診券」の各検診の欄に○印が示されています。
※検査をご希望の方は、健康保険課までご連絡ください。問診票等をお送りいたします。（期限が間近ですので、お早めにお願いいたします。）

胃がん検診
50歳以上
内視鏡検査

3 【子宮頸がん・乳がん検診】

令和６年３月末日まで

実施機関：県内委託医療機関
対象の方：「受診券」の各検診の部分にお名前を記載しています。
※「受診券」記載の医療機関以外でも受診できる場合がありますので、町報５月号または北島町ホームページをご確認ください。また、「問診票設置箇所」欄が空白となっている医療機関で受ける場合は、事前に健康保険課までご連絡ください。問診票をお渡しします。

乳がん検診 40歳以上の女性 マンモグラフィー	**子宮頸がん検診** 20歳以上の女性 細胞診

在宅当番医割出表

11月３日(金・祝)	藍住町	こやま小児科内科クリニック	637－3211
11月５日(日)	藍住町	こうのINRクリニック	693－1103
11月12日(日)	藍住町	杉みね整形クリニック	693－1021
11月19日(日)	藍住町	増田クリニック	693－3020
11月23日(木・祝)	藍住町	小松泌尿器科	692－1277
11月26日(日)	板野町	新野医院	672－0571

急に在宅当番医が変わることがあります。
もし、病院に連絡がつかない場合は、板野東部消防本部（☎698－9119）にご連絡ください。

子育て応援情報「にこふわ」

子育て世代包括支援センター「にこふわ」では、安心して妊娠・出産・育児ができるように、保健師・管理栄養士・保育士・助産師が個別の育児相談（随時対応）や教室等を行っています。（新型コロナウイルスの感染状況等により、中止となる場合がございます。ご了承ください。）

※「にこふわ」（愛称の意味・愛称に込めた思い：悩みを相談できたら、にこにこ笑顔でふわっと気持ちが明るくなるように）

～ 11月の教室・相談 ～　※要予約

事　業　名	対　　象	時　　間	11月
お母さんのお話タイム	妊婦さんと１歳半までのお子さんをもつ保護者	13時30分～ 15時	10日㈮★ 28日㈫♡
助産師による母乳相談	妊婦さんと子育て中の保護者	①13時～ 14時 ②14時～ 15時 ③15時～ 16時 ④16時～ 17時	７日㈫ 27日㈪
楽育（抱っこ）教室	妊婦さんと子育て中の保護者	13時30分～ 15時	13日㈪
ことばの発達応援教室	１歳半～３歳半のお子さんと保護者	９時30分～ 12時	９日㈭

◎お母さんのお話タイム･･･家庭や地域での妊産婦等の孤立感解消を図ることを目的に、保健相談センターの和室を開放しています。　※♡の日は、保育士の「親子遊び」、★の日は、作業療法士のママのセルフケア（体操）を実施しています♪（定員あり）
◎助産師による母乳相談･･･母乳相談以外にも、赤ちゃんを迎える準備物やお風呂の入れ方など不安に思っていることにお答えします。（個別対応）
◎楽育（抱っこ）教室　･･･助産師が、抱っこの仕方や寝かしつけた赤ちゃんを起こさずベッドに寝かせる方法、赤ちゃんのからだ・発達に大切なことについて、お話しします。（定員あり）
◎ことばの発達応援教室････保育士と言語聴覚士が、ことばの発達を促す方法についてお話しします♪（定員あり）

秋の製作～紙刺繍（かみししゅう）をつくろう～

【準備物】段ボール、毛糸、目打ち、毛糸針、マジックや絵の具（色づけに使用）、はさみ

【作り方】

①段ボールに絵を描いて

②目打ちなどで穴を開けます

③毛糸の端はテープで裏側に固定

百均にもあるプラスチック製の毛糸針で大丈夫です♥

④空けた穴に針と毛糸を通して刺繍していくよ！

完成！

初めての方やお子さんと一緒にされる方は並縫いがおすすめ♡

子育て支援課　☎698－8909

11月のお知らせ

今月の納税

11月は、国民健康保険税（5期）及び町・県民税（3期）の納期です。

納期限　11月30日㈭

※口座振替をご利用の方は、前日までに口座へご入金ください。

【お問合せ】
税務課　☎698－9803

催し

板野東部ファミリー・サポート・センター

クリスマス交流会

★クリスマスソングコンサート
★エレクトーンで楽しくリズム遊び
★ファミサポサンタさんからのプレゼント

【日時】 12月17日㈰10時～12時
【場所】 北島町役場7階大ホール
【定員】 先着100名
※親子で参加してください
【申込受付】 11月24日㈮～定員になり次第終了
【申込方法】 平日9時～17時、電話のみ（留守電不可）
【参加費】 無料
【お問合せ・お申込み】
板野東部ファミリー・サポート・センター
☎693－3033

相続に関する講演会&相談会

徳島地方法務局では、本年度も「相続に関する講演会&相談会」を次のとおり開催いたします。（入場無料・事前予約制）

○講演会
【日時・内容】 11月15日㈬
①10時～（法務局職員）「相続登記の申請義務化」
②11時～（司法書士）「遺言書・相続登記のススメ」
③14時～（公証人）「公正証書遺言」
④15時～（法務局職員）「自筆証書遺言書保管制度」
⑤14時～（法務局職員）「相続登記の申請義務化、自筆証書遺言書保管制度」
【会場】 徳島地方法務局6階会議室（徳島地方合同庁舎内）

○相談会
【日時】 11月15日㈬ 10時～16時20分
【内容】 相続に関する相談
【場所】 徳島地方法務局3階及び5階会議室
【相談員】 公証人、司法書士、土地家屋調査士
※申込みについて10月24日㈫から定員到達次第終了（土日祝を除く）
【予約期間】
【予約申込・お問合せ先】
徳島地方法務局総務課
☎622－4171

募集

(一財)北島町労働者福祉協会職員募集

【職種】 一般事務
【募集人員】 若干名
【応募資格】 昭和59年4月2日以降に生まれた者で学歴高卒以上
【必要書類】 写真を貼付した履歴書をサンライフ北島へ提出のこと
【募集締切日】 11月21日㈫ 17時必着
【試験日時】 一次試験（筆記試験）12月3日㈰ 9時30分より
※一次試験通過者は、二次試験に進みます。
二次試験（面接試験）12月17日㈰ 10時より
【試験場所】 サンライフ北島
賃金・労働条件等の詳細については、サンライフ北島までお問い合わせください。
☎698－7118

JICA海外協力隊募集

独立行政法人国際協力機構（JICA）は、開発途上国で現地の人々と同じ生活をしながら、ともに働き、国づくりに貢献するJICA海外協力隊を募集します。

【募集期間】 11月1日㈬～12月11日㈪ 正午締切
【応募資格】 生年月日が1953年12月13日～2004年8月2日の日本国籍を持つ方
【募集説明会】 参加無料&予約不要
徳島
11月26日㈰ 10時～16時
イオンモール徳島
【お問合せ】
JICA四国
☎087－821－8825
（平日9時30分～17時30分）

求職者向け職業訓練受講生募集

■訓練期間 6ヵ月（令和6年1月4日～6月28日）

●電気設備技術科
電気工事に関連する理論や法令及び電気工事の基本作業、産業用機器の制御方法を習得します。

●住宅リフォーム技術科
木造の住宅に関する基礎的な知識・構造、法規等及びその施工等の技術を習得します。

■訓練期間 7ヵ月（令和6年1月4日～7月29日）
※6ヵ月コースの前に1ヵ月の導入講習を受講していただきます。

●CAD機械科
機械製図、2・3次元CADシステム、NC機械のプログラミング及び機械操作に必要な知識・技術を習得します。

●住環境計画科
住宅の営業職やアドバイザーを目指し、建築関連知識から内装・設備などの知識・技術を習得します。

【対象者】 公共職業安定所に求職の申込みをしている方など（入所選考あり）
【受講料】 無料（テキスト代等は必要）
【募集期間】 11月22日㈬まで
【申込み先】 ハローワーク鳴門
【お問合せ】 ポリテクセンター徳島（☎654－5102）（平日9時～17時）

おくやみ

（9月届分）（敬称略）

富永康司（86歳）太郎八須
國方八重子（89歳）江尻
大西通世（73歳）鯛浜
谷美智子（87歳）鯛浜

スポーツ

北島北公園総合体育館（YGKドーム）だより

◎行事予定（11月・12月）

★11月19日㈰
中学生、ジュニア大会（ドッジボール）

★11月23日㈭㈷
徳島県バレーボール秋季大会

★11月26日㈰
徳島県教職員バドミントン大会

★12月2日㈯
北島町カローリング大会

★12月3日㈰
第28回阿波銀行杯ミニバスケットボール選手権大会

★12月10日㈰
第77回多智花杯男子バレーボール大会

★12月17日㈰
第12回カンコー杯ドッジボール選手権大会

★12月23日㈯・24日㈰・25日㈪
JOCジュニアオリンピックカップ（ハンドボール）

北島町グラウンドゴルフ協会だより

9月度月例杯

期日　9月1日㈮　参加者数29名
場所　北島町中央グラウンド

優　勝　福原　茂子　34打㈬1
準優勝　稲江　公男　37打㈬1
第3位　髙畠美津子　37打㈬1
第4位　宮本　壽　37打㈬1
第5位　高山　文生　38打㈬1

第10回板野郡スポーツ協会町対抗GG大会

期日　9月17日㈰　参加者数73名
場所　板野西小学校グラウンド

第3位　山本みつ子2R36打㈬2
第4位　福原　茂子2R37打㈬1
（北島町GG協会関係のみ）

第17回県老連会長杯

期日　9月21日㈭　参加者数517名
場所　吉野川南岸Bコート

第5位　山田　栄子2R40打㈬2
（北島町GG協会関係のみ）

北島町ターゲット・バードゴルフ協会だより

月・日	大会名称	チーム・人員	成績	グロス	ネット
9・9	9月度月例大会 場所　親水公園ゆとり芝コース	33名	優勝　増田　重信	88	63
			2位　木内百合子	101	67
			3位　福永　嘉春	72	69
			ベスグロ　福永　嘉春	72	
9・23	9月度ペアーマッチ大会 場所　親水公園ゆとり芝コース	26名	優勝　中村　俊一・中村　芳正	80	65
			2位　池田　滋・谷下　量則	90	67
			3位　阿部美恵子・松井　礼子	91	68

令和５年度後期（11～３月）北島町高齢者健康づくり教室

受講生募集

1．**受講資格**　北島町に住民票のある65歳以上の方。ただし、症状によっては参加をお断りする場合があります。

2．**申込受付**　11月１日㈬10時30分より、北島町温水プールにて先着順にて受付し、定員になり次第締め切ります。お電話の申込みはできません。

3．**申込方法**　規定の申込書に記入し、受講料を添えて開催場所にご持参ください。

4．**受講内容**

教室名	定員	曜日	時間	内　容	受講料
からだがよろこぶストレッチ体操	15名	月	9：15～10：15	ストレッチで体を整え、ジムボールやストレッチポールなどの運動器具を用いて体力向上や筋力アップを目指します。	4,650円

※11月６日㈪９時15分より**無料体験**を行います。電話又は、温水プール窓口で受付します。

お問合せ　北島町温水プール　☎683－2388
板野郡北島町中村字日開野51－5

たばこは町内で買いましょう

あなたの買ったたばこ1箱から105円24銭がたばこ税として町に収入されます。

北島町

お知らせ

「毎月20日はあいさつ運動の日です」

11月のあいさつ運動は11月20日㈪に行います。

あいさつで人と人との心をつなごう

北島町青少年健全育成町民会議

ボランティア活動保険・ボランティア行事用保険のご案内

○ボランティア活動保険

ボランティア活動中のさまざまな事故による「ケガ」や「損害賠償責任」を補償します。

加入プラン	基本プラン	天災・地震補償プラン	特定感染症重点プラン
保険料（１名あたり）	350円	500円	550円

補償期間　４月１日０時から令和６年３月31日24時まで

※中途加入の場合は、加入申込手続き完了日の翌日０時から令和６年３月31日24時までとなります。

○ボランティア行事用保険

地域福祉活動やボランティア活動のさまざまな行事における主催者や参加者のケガ、主催者の賠償責任（主催者責任）を補償します。

	Ａプラン（宿泊を伴わない行事）		
	Ａ１行事	Ａ２行事	Ａ３行事
保険料 （１名あたり）	１日28円 （最低保険料 560円）	126円 （最低保険料 2,520円）	248円 （最低保険料 4,960円）

補償期間　行事開催期間（加入手続完了日の翌日０時以降の行事開催日を補償します。）

※詳しくは「ふくしの保険」で検索　(https://www.fukushihoken.co.jp)

【お問合せ・加入申込手続き】　社会福祉法人北島町社会福祉協議会　☎698－8910　FAX 698－8921

三好市医師会准看護学院　学生募集

募集人員	20名（推薦入試・社会人入試・一般入試入学者を含む）※男女を問わない	
修業年限	２年	
出願条件	一般入試	
	①中学校卒業の者（令和６年３月卒業見込みの者を含む）若しくはこれと同等以上の学力を有すると認める者 ②心身ともに健康で将来准看護師として適性がある者	
願書請求	返信用封筒を送付して請求する場合 １．返信用封筒（角形２号33㎝×24㎝）に請求者の郵便番号、住所、氏名を明記し、250円分の郵便切手を貼る。 ２．請求する封筒（定形）の表に「学生募集要項請求」と朱書きし、１を同封のうえ、学院あてに送付してください。 直接来学し受け取る場合 月曜日から金曜日（祝日を除く）の９時から16時までに来学のうえ、お受け取りください。	
出願期間	12月１日㈮～１月９日㈫の16時まで	
出願方法	(1)　郵送（当日の消印有効） (2)　持参（土曜日・日曜日・祝日を除く、９時から16時）	
試験日時及び試験科目	一般入試	
	学科試験：令和６年１月20日㈯ 開　　場：９：00 受　　付：９：00～９：15 ｵﾘｴﾝﾃｰｼｮﾝ：９：20～９：25 国　　語：９：30～10：00 数　　学：10：10～10：50 小 論 文：11：00～12：00	面接試験：令和６年１月21日㈰ 開　　場：９：30 受　　付：９：30～９：45 ｵﾘｴﾝﾃｰｼｮﾝ：９：50～９：55 面　　接：10：00～
試験内容	(1)　国語・数学（高等学校入学試験程度）　(2)　小論文（800字程度）　(3)　面接試験	
合格発表	令和６年１月31日㈬	
お問合せ先	三好市医師会准看護学院（☎0883－72－0586）	

地域社会で育てよう!!
～子ども・若者～

板野東部青少年育成センター組合
（北島町総合庁舎5階）
☎698－3440
相談電話☎698－8780

発達障がいの支援について

○発達障がいの人の生き辛さ

発達障がいの人は、対人関係を築くために必要な自己の確立に基本的な困難を抱えています。そのため、乳幼児期における愛着形成や他者との情動調律（子どもの心の動きに養育者が情動を合わせること）、共同注意（対象についての認識や感情などを共有すること）、他者の心の理解といった対人関係の形成が困難になると言われています。年長になるにつれて自分自身に対する信頼感や安心感はもとより、他者に対する信頼感や安心感を欠いたまま生きることの困難や苦痛を経験するようになります。対人関係における安心・安全の感覚を欠いていることに、生き辛さの起源があります。そのため、発達障がいの人は、虐待・愛着障がい・いじめ・不登校・トラウマ障がい・ひきこもりなどのリスクを抱えて生きていくことになります。

○自尊感情を支える感情体験

このような状況下で、どのような支援が考えられるでしょうか。

・皆から愛され大切にされているという**幸福感**

・温かい居場所がある**安らぎ感**

・困った時に支援をしてもらえる**安心感**

・一人のかけがえのない人間として尊重されている**満足感**

・他者とコミュニケーションが取れている**つながり感**

・他者と楽しさを共有する**共有感**

・心と身体が気持ちよくつながっている**安心感**

発達障がいの人の支援においては、彼らの困難に基づく生き辛さを踏まえながら、個々のニーズに応じた支援をすることが大切です。状況や環境をわかりやすく整理して伝えたり、あたたかい態度で肯定的に対応することや、共感的な態度で接することも必要です。さらには、安心・安全・信頼を前提にしながら、支援者が被支援者に対してどう気持ちや思いをわかってもらうかということも大切で、根気強く待つ姿勢が必要になってきます。

徳島板野警察署広報　☎698－0110

指名手配被疑者の検挙に御協力を

令和５年８月末現在、全国の警察から指名手配されている者は、凶悪事件等で特に警察庁が指定している重要指名手配被疑者をはじめとして、約540人に上っています。

これらの被疑者は、殺人、強盗等の凶悪事件のほか、暴行、傷害、窃盗、詐欺、横領等の事件に関して指名手配されており、再び犯行を行うおそれがあります。

警察では、特に重大な犯罪の被疑者を選定した上で、11月中に全国警察の総力を挙げて追跡捜査を行うこととし、これらの被疑者の早期検挙に取り組んでいるところです。

指名手配被疑者の発見に向けた捜査活動には、国民の皆さんの御協力が是非とも必要です。

指名手配被疑者によく似た人を見掛けたといった情報など、どんなわずかなことでも結構ですので、警察に通報していただくようお願いします。

みんなの大切な人権

識字学級について考える

北島町社会教育指導員　藤　島　則　之

えんぴつを　握りしめ
白い紙に向かう……（略）
「辛い」という字に一文字　書き足せば　幸いという字になるんだと　言い聞かせ
力一杯に　生きてきた
負けるものかと　生きてきた

今年7月に徳島県で四国地区人権教育研究大会が開催されました。人権確立をめざす地域の教育力について研究協議する分科会で、高知県の「識字学級」についての実践報告がありました。その識字学級生の皆さんが学習する前に、起立してこの歌を歌い、机に向かっているそうです。

識字学級のなりたち

識字学級は、1960年代に福岡県で始まったとされています。当時、部落差別のために安定した仕事に就く道が閉ざされていたため、子どもの労働力に頼らざるを得ない状況がありました。そのため、失われた学習の機会を再び得るために作られた学習会が識字学級でした。徳島県内では、1975年に設立されているそうです。日本における識字運動は、そのなりたちは様々ですが、ほとんどが被差別部落の女性たちが中心になって担ってきました。当時は、厳しい部落差別に重ね、男尊女卑の思想も加わり、「女に学問はいらん」と言われ、家族の面倒を強いられる日々が続いたそうです。

日韓識字学習者共同宣言について

国連が、1980年を「国際識字年」と定めたのをきっかけに、世界と日本の識字運動との連携が広まっていきました。1989年には、ブラジルのパウロ・フレイレという社会的な教育学者が日本を訪れ、ある識字教室を訪問し、学習者が自分の生活や生い立ちを綴った文章を読むのを聞きながら「ビューティフルデイ」と繰り返していました。それほど学習の様子が質の高いものだったのでしょう。また、これをきっかけに日本と韓国の識字運動の交流も始まりました。韓国でも識字学習者の多くは女性でした。2年間の交流の積み重ねを経て、2019年に「日韓識字学習者共同宣言」（日韓識字教育強化のための国際シンポジウム参加者一同）が出されました。その中には、文字の読み書きができなかったつらい経験、そして識字学級で学べる喜びを、次のように書いています。

（略）しごとをする自信は人一倍あっても、読み書きができないために身体を使うしごとばかりでした。…（略）職場で文字と出合うときが、その仕事からわたしたちが別れるときでした。つらさを考える時間さえありませんでした。…（略）生まれた場所を理由に差別され、はねつけられて生きてきた人もいます。未来が見えず、自ら命を絶とうとした人もいます。男性ももちろんいます。同じように、おさない頃から貧しさや差別のなかで生きてきました。でも、男性は、女性以上に「読み書きができません」とは言いにくいのかもしれません。みえをはって、つよがって生きてきました。…（略）そんなわたしたちが、読み書きを学ぶようになりました。きっかけがあったからです。子育ても終わり、自分の時間が少しでもとれるようになりました。そんなときに読み書きを学べる場所を子どもや孫、友だちが教えてくれました。（略）…読み書きを学ぶようになって、人生は大きく変わりました。わたしにとって止まっていた時間が動き始めました。人生が始まりました。安心して何でも話せる友だちができました。自分のことを大切にしてもらっていると思えます。紙の上の黒いシミが文字でした。同居している息子の妻が冷蔵庫に貼ってくれていたメッセージがありました。友だちに読んでもらって「お母さんありがとう」だとわかりました。4年たって返事が書けました。心の傷がゆっくりと癒えてきました。…

現在の識字学級では

現在の識字学級では全国的に多様化が見られるところもあります。同和問題をはじめ、障がいがある人のコミュニケーション、在日外国人、不登校など様々な事情により読み書きの困難を抱く人が、安心して学べる場所として展開をめざしています。つまり、識字学級の活動を通して、自分たちの生活を捉え直し、背景にある社会的問題を整理し、問題解決のために何をどうすればよいのか、学習者と支援者がともに学ぶ場所となっているところもあるようです。

おわりに

今の社会で読み書きができることを当たり前のように考えられていることはないでしょうか。困難を抱える人に対して偏見をもったり、できないことに対して厳しい言動をとったりはしてはいないでしょうか。また、病気や怪我等の様々な理由で、どうしても字が書けない方もおられます。選挙の投票（選挙支援カード）や役場の窓口での手続き等で、なんの抵抗もなく当事者が相談できたり、反対に温かい働きかけができる町づくりをめざしたいものです。

令和４年度　水道事業会計決算状況

令和４年度北島町水道事業会計の事業概要及び収支決算について、次のとおり報告します。

令和５年10月1日

北島町長　**古　川　保　博**

事　業　概　要

本年度の業務概況は、年間総配水量が、3,123,782㎥（前年度比0.5％増）で、年間有収水量は、2,871,753㎥（前年度比0.5％減）となり、有収率につきましては、91.9％（前年度比0.9％減）と低下しております。

また、給水人口は、23,516人（前年度比0.4％増）で、給水戸数は、8,483戸（前年度比1.2％増）と本年度もともに増加傾向にあります。

水道事業収益は、420,632千円（前年度比0.5％増）と増加した一方で、水道事業費用は、301,650千円（前年度比10.4％減）と減少したことから、当年度純利益は、118,982千円（前年度比45.3％増）と増加に転じております。

本年度の主な事業としましては、将来において予想される大規模災害時にも安定して水道水が供給できるよう、引き続き、指定避難所・防災拠点となっている北島北小学校、YGKドーム及び板野東部消防署へ向けた管路の耐震化事業として、工事では町道70号線及び町道２号線配水管布設替工事、委託業務では、町道5051号線外配水管布設替工事の設計業務を行いました。その他の事業としましては、工事では老朽管更新事業の町道51号線配水管布設替工事外２路線、委託業務では、徳島環状線（鯛浜６工区）、鳴門市送水管布設に伴う町道6059号線配水管布設替工事の設計業務を行いました。また、有収率向上への取り組みでは、例年どおり給・配水管の漏水調査業務を行い、漏水箇所の早期発見・早期修繕に努めました。老朽化した浄水場施設の更新と耐震化を図るため、鳴門市と進めている共同浄水場整備事業では、浄水処理棟、管理棟などの各施設の基礎工事を終えるとともに本町に向けた河川横断送水管の立坑築造にも着手しています。

近年は、節水意識の浸透や節水型器具の普及などもあり、給水量及び給水収益が減少傾向にある一方、施設の老朽化による更新需要の増大や大規模災害に備えた施設の耐震化など、ライフラインの維持にかかるコストは大きく膨らみ、今後の経営状況はますます厳しいものとなることが予想されます。

今後も策定済みの経営戦略をもとに中・長期的な視野に立ち、使用料収入の確保とコストの節減、有収率の向上など効率的な事業経営に努めると共に、将来にわたって安心・安全な水道水を安定して供給できるよう、引き続き管路の耐震化、鳴門市との共同浄水場整備事業を進めるなど水道基盤の強化に取り組んでまいります。

令和４年度　北島町水道事業損益計算書

（令和４年４月１日から令和５年３月31日まで）

（単位：円）

収入		支出		計
1．営業収益		2．営業費用		
(1)給水収益	376,157,743	(1)原水及び浄水費	30,802,114	
(2)その他の営業収益	21,831,826	(2)配水及び給水費	51,964,611	
		(3)総係費	79,086,705	
		(4)減価償却費	121,670,055	
		(5)資産減耗費	2,496,791	
		(6)その他の営業費用	1,514,840	
小計	397,989,569	小計	287,535,116	
営業利益				110,454,453
3．営業外収益		4．営業外費用		
(1)受取利息	173,605	(1)支払利息	14,100,228	
(2)一般会計負担金	56,386	(2)雑支出	7,153	
(3)長期前受金戻入	18,996,627			
(4)雑収益	507,495			
小計	19,734,113	小計	14,107,381	
営業外損益計				5,626,732
経常利益				116,081,185
5．特別利益		6．特別損失		
(1)固定資産売却益	2,880,000	(1)固定資産売却損	0	
(2)過年度損益修正益	28,819	(2)過年度損益修正損	8,137	
		(3)その他特別損失	0	
小計	2,908,819	小計	8,137	
特別損益計				2,900,682
当年度純利益				118,981,867
前年度繰越利益剰余金				530,940
処分済利益剰余金				70,000,000
その他未処分利益剰余金変動額				0
当年度未処分利益剰余金				189,512,807

令和４年度　北島町水道事業貸借対照表

（令和５年３月31日）

（単位：円）

資産の部			
1．固定資産			
(1)有形固定資産			
イ 土地		478,353,892	
ロ 建物	161,216,049		
減価償却累計額	△ 72,066,289	89,149,760	
ハ 構築物	5,552,932,808		
減価償却累計額	△ 2,372,859,474	3,180,073,334	
ニ 機械及び装置	994,734,883		
減価償却累計額	△ 863,222,826	131,512,057	
ホ 車両及び運搬具	2,497,926		
減価償却累計額	△ 2,330,757	167,169	
ヘ 工具器具及び備品	11,501,219		
減価償却累計額	△ 5,857,459	5,643,760	
ト 建設仮勘定		741,802,800	
有形固定資産合計		4,626,702,772	
(2)無形固定資産			
イ 電話加入権		130,600	
ロ 水利権		0	
無形固定資産合計		130,600	
(3)投資有価証券			
イ 投資有価証券		80,000,000	
ロ その他投資		16,550	
投資合計		80,016,550	
固定資産合計			4,706,849,922
2．流動資産			
(1)現金預金		877,080,708	
(2)未収金		508,932,870	
(3)貯蔵品		8,789,429	
(4)前払金		0	
(5)その他の流動資産		0	
流動資産合計			1,394,803,007
資産合計			6,101,652,929

負債の部			
3．固定負債			
(1)企業債		838,838,214	
(2)一般会計借入金		0	
(3)引当金		0	
(4)その他の固定負債		0	
固定負債合計			838,838,214
4．流動負債			
(1)一時借入金		0	
(2)企業債		65,836,351	
(3)未払金		674,516,623	
(4)前受金		2,320,000	
(5)引当金		4,324,429	
(6)預り金		72,887	
(7)その他の流動負債		0	
流動負債合計			747,070,290
5．繰延収益			
(1)長期前受金			
イ 国庫補助金		346,240,805	
ロ 一般会計補助金		30,000,000	
ハ 負担金		187,065,329	
ニ 補償金		18,454,869	
ホ 受贈財産評価額		656,114,891	
ヘ 寄附金		0	
長期前受金合計		1,237,875,894	
(2)長期前受金収益化累計額			
イ 国庫補助金		△ 39,697,602	
ロ 一般会計補助金		△ 30,000,000	
ハ 負担金		△ 88,449,134	
ニ 補償金		△ 3,607,016	
ホ 受贈財産評価額		△ 271,441,906	
長期前受金収益化累計額合計		△ 433,195,658	
繰延収益合計			804,680,236
負債合計			2,390,588,740

資本の部		
6．資本金		
(1)自己資本金	3,019,051,382	
資本金合計		3,019,051,382
7．剰余金		
(1)資本剰余金		
寄附金	0	
資本剰余金合計	0	
(2)利益剰余金		
イ 減債積立金	118,500,000	
ロ 建設改良積立金	384,000,000	
ハ 当年度未処分利益剰余金	189,512,807	
処分済利益剰余金	(70,000,000)	
その他未処分利益剰余金変動額	0	
利益剰余金合計	692,012,807	
剰余金合計		692,012,807
資本合計		3,711,064,189
負債資本合計		6,101,652,929

令和４年度　北島町公共下水道事業会計決算状況

令和４年度北島町公共下水道事業会計の事業概要及び収支決算について、次のとおり報告します。

令和５年10月1日

北島町長　**古　川　保　博**

事　業　概　要

(1)　総括事項

旧吉野川流域下水道事業は、平成12年度に旧吉野川流域の２市４町(徳島市、鳴門市、松茂町、北島町、藍住町、板野町)を流域関連公共下水道とする全体計画を策定し、北島町の計画区域面積は606.7haとしました。

また、都市の健全な発達及び公衆衛生の向上に寄与し、あわせて公共用水域の水質保全に資するため、平成13年10月に役場を中心とする周辺100.9haを、公共下水道第１期計画区域と定め、事業認可を受け整備を進めてまいりました。これまで整備を進める中で大型商業施設等の進出に伴う２度の区域変更を行い、全体計画を626.7ha、第１期計画区域105haに拡大し、整備を進めてまいりましたが、第１期計画区域の整備が、概ね完了したことから、第２期計画区域としてグリーンタウン等の31.0haを追加し、令和４年４月１日に事業計画変更の認可を受けております。

今後は、第２期計画区域の整備を進めるとともに接続率の向上を図ります。

(2)　建設改良事業

汚水管渠築造工事は、令和３年度からの繰越し予算175,632千円と令和４年度現年執行分68,030千円にて９路線、整備延長865.6mを整備し、16.6haの面整備を行いました。整備延長の累計は、27,474mとなっており、現在の整備面積は86.3haとなっております。

(3)　業務量

今年度末の整備人口は、4,111人で前年度と比較して188人（4.8%）増加となり、公共下水道普及率は17.5%で前年度と比較して0.8%増加しました。水洗化人口については、2,084人で前年度と比較して106人増加し、水洗化率は50.7%となりました。年間有収水量については、298,601㎥で前年度から15,363㎥（5.4%）の増加となりました。

(4)　財政状況

本町の公共下水道事業は、令和元年度より地方公営企業法を一部適用し、公営企業会計に移行することで経営基盤の強化や経営の計画性・透明性の向上を図っています。

下水道事業収益としては、235,945,370円となりました。内訳として、下水道使用料などの営業収益が、55,196,632円、長期前受金戻入や一般会計補助金などの営業外収益が、180,410,799円、特別利益が、337,939円となっています。

また、下水道事業費用としては、222,813,578円となりました。内訳として、流域下水道管理運営負担金や減価償却費などの営業費用が、191,874,698円、企業債利息などの営業外費用が、30,938,880円となっています。

この結果、総収益から総費用を差し引いた額は、13,131,792円の純利益となりました。

以上が、令和４年度の事業概要となります。今後も下水道普及率、水洗化率の向上に努め安定した持続可能な下水道サービスの提供に努めてまいります。

令和４年度　北島町公共下水道事業損益計算書

（令和４年４月１日から令和５年３月31日まで）

（単位：円）

収入		支出		計
1．営業収益		2．営業費用		
(1)下水道使用料	49,021,606	(1)管渠費	3,072,928	
(2)国庫補助金	6,125,000	(2)普及促進費	7,331,200	
(3)その他営業収益	50,026	(3)総係費	28,806,911	
		(4)流域下水道管理運営費負担金	46,149,502	
		(5)減価償却費	106,514,157	
		(6)資産減耗費	0	
小計	55,196,632	小計	191,874,698	
営業損失				136,678,066
3．営業外収益		4．営業外費用		
(1)受取利息及び配当金	1,166	(1)支払利息及び企業債取扱諸費	28,898,954	
(2)国庫補助金	0	(2)雑支出	2,039,926	
(3)他会計補助金	148,000,000			
(4)長期前受金戻入	32,408,877			
(5)雑収益	756			
小計	180,410,799	小計	30,938,880	
営業外利益				149,471,919
経常利益				12,793,853
5．特別利益		6．特別損失		
(1)固定資産売却益	0	(1)固定資産売却損	0	
(2)過年度損益修正益	337,939	(2)過年度損益修正損	0	
(3)その他特別利益	0	(3)その他特別損失	0	
小計	337,939	小計	0	
特別利益計				337,939
当年度純利益				13,131,792
前年度繰越利益剰余金				0
当年度未処分利益剰余金				13,131,792

令和４年度　北島町公共下水道事業貸借対照表

（令和５年３月31日）

（単位：円）

資産の部			
１．固定資産			
(1)有形固定資産			
イ 土地	0	0	
ロ 建物	0		
減価償却累計額	0	0	
ハ 構築物	4,253,257,162		
減価償却累計額	△ 624,260,066	3,628,997,096	
ニ 機械及び装置	149,854,078		
減価償却累計額	△ 44,032,264	105,821,814	
ホ 車両及び運搬具	2,027,465		
減価償却累計額	△ 1,659,119	368,346	
ヘ 工具器具及び備品	1,749,501		
減価償却累計額	△ 738,415	1,011,086	
ト 建設仮勘定		32,850,000	
有形固定資産合計		3,769,048,342	
(2)無形固定資産			
施設利用権		552,524,122	
無形固定資産合計		552,524,122	
固定資産合計			4,321,572,464
２．流動資産			
(1)現金預金		235,097,251	
(2)未収金		18,464,967	
(3)前払金		0	
(4)その他の流動資産		0	
流動資産合計			253,562,218
資産合計			4,575,134,682

負債の部		
３．固定負債		
(1)企業債	2,209,351,858	
(2)一般会計借入金	0	
(3)退職給付引当金	0	
(4)その他の固定負債	0	
固定負債合計		2,209,351,858
４．流動負債		
(1)一時借入金	0	
(2)企業債	99,778,393	
(3)未払金	119,638,950	
(4)前受金	0	
(5)賞与等引当金	3,094,000	
(6)預り金	1,045,000	
(7)その他の流動負債	0	
流動負債合計		223,556,343
５．繰延収益		
(1)長期前受金		
イ 国庫補助金	1,648,432,716	
ロ 県補助金	4,600,000	
ハ 流域整備繰入金	9,172,110	
ニ 受益者負担金	58,641,710	
ホ 受贈財産評価額	31,082,370	
長期前受金合計	1,751,928,906	
(2)長期前受金収益化累計額		
イ 国庫補助金	△ 268,329,711	
ロ 県補助金	△ 1,159,200	
ハ 流域整備繰入金	△ 2,311,372	
ニ 受益者負担金	△ 6,474,486	
ホ 受贈財産評価額	△ 2,862,276	
長期前受金収益化累計額合計	△ 281,137,045	
繰延収益合計		1,470,791,861
負債合計		3,903,700,062

資本の部		
６．資本金		
(1)自己資本金	609,123,864	
資本金合計		609,123,864
７．剰余金		
(1)資本剰余金		
資本剰余金合計	0	
(2)利益剰余金		
イ 減債積立金	0	
ロ 建設改良積立金	49,178,964	
ハ 当年度未処分利益剰余金	13,131,792	
利益剰余金合計	62,310,756	
剰余金合計		62,310,756
資本合計		671,434,620
負債資本合計		4,575,134,682

北島町立図書館
創世ホールだより

☎698－1100

図書館・創世ホールからのお知らせ

天候等によって、イベントの日程を変更・中止することがあります。
最新情報は北島町ホームページをご覧ください。
URL（https://www.town.kitajima.lg.jp/）

～読書週間です～
色々な行事を予定！お気軽にご参加ください。

好評開催中！雑誌等のリサイクルフェア

開催期間▶**10月27日㈮～ 11月30日㈭**
会場▶**１階図書館カウンター前特設コーナー**
●保存期間の過ぎた雑誌、廃棄となった図書をお持ち帰りください。**お一人様、雑誌・図書各５冊までです。**
事前の予約・お取り置き等はできません。

手づくりのへや～しおりを作ろう！～

日時▶**11月４日㈯　14：00～16：00**
時間内出入り自由です！
会場▶**２階会議室**
参加無料・事前申込み不要
対象▶**子どもから大人まで誰でもOK**
（ただし小学生未満は保護者同伴のこと）
●小さな子どもから楽しめる工作を用意して皆さんをおまちしています。
今回つくるのは本を読むときに使う「しおり」！
材料も道具も図書館で用意します。

おはなしのへや「知ってもっとおいしい給食のひみつ」

日時▶**11月18日㈯　14：00～15：00**
会場▶**２階ハイビジョンシアター**
参加無料・事前申込み不要
対象▶**子どもから大人まで誰でもOK**
●北島学校給食センターの管理栄養士に、給食や栄養についてのおはなしやクイズをしてもらいます。
もちろん、絵本の読み聞かせや図書の紹介もあるよ！
「給食」について、楽しく学ぼう！いっぱい知ろう!!

クリスマス会の開催について

日時▶**12月10日㈰　13時30分～**
※公演時間約1時間　定員70名。
会場▶**２階ギャラリー**
整理券について▶クリスマス会への参加には整理券が必要です。**11月25日㈯10時**より図書館１階ロビーで配布します。**１人５枚**までです。定員に達し次第配布を終了します。

新しく入った本

■図書館に新しく入った本の一部をご紹介します。

《児　童　書》

●なかえよしお『**ねみちゃんのチョッキ**』ポプラ社
●なかやみわ『**そらまめくんのごめんなさい**』小学館
●たしろちさと『**ぼくは本のお医者さん**』佼成出版社
●吾峠呼世晴『**キメツ学園！全集中ドリル　蛇の呼吸編**』集英社
●廣嶋玲子『**銭天堂20**』偕成社

《一　般　書》

●東野圭吾『**あなたが誰かを殺した**』講談社
●相場英樹『**サドンデス**』幻冬舎
●香納諒一『**絶対聖域　刑事花房京子**』光文社
●ヤマザキマリ『CARPE　DIEM』エクスナレッジ
●吉川景都『**メイクがなんとなく変なので友達の美容部員にコツを全部きいてみた　続**』ダイヤモンド社

創世ホール　イベント情報

子育て支援ファミリーコンサート

日時▶**11月９日㈭　11時～（10時30分開場）**
会場▶**３階多目的ホール　入場無料**
出演▶徳島県警察音楽隊
内容▶小さなお子様でも体験できる演奏会です。保護者、祖父母の方も大歓迎！家族で楽しめる楽曲を演奏します。（演奏時間約30分）
主催▶北島町教育委員会（☎698－9812）

図書館の休館日

11　月							12　月						
日	月	火	水	木	金	土	日	月	火	水	木	金	土
・	・	・	1	2	3	4	・	・	・	・	・	1	2
5	6	7	8	9	10	11	3	4	5	6	7	8	9
12	13	14	15	16	17	18	10	11	12	13	14	15	16
19	20	21	22	23	24	25	17	18	19	20	21	22	23
26	27	28	29	30	・	・	24/31	25	26	27	28	29	30

北島町民限定！～読者プレゼント～

長い夏がやっと終わり、急に冷え込んできましたが、体調を崩していませんか？感染対策をして、短い秋を楽しみましょう！

さて、今月のプレゼントは、四国化成さんの**洗濯槽クリーナー「WASHMANIA」２個セット**です。塩素のプロが開発したクリーナーとのことで、どんなにきれいになるのか使ってみたいですよね！大掃除にいかがですか？**15名様**にプレゼントいたしますので奮ってご応募ください。また、こちらの商品は、ふるさと納税の返礼品にもなっております。

☆町の施策に関するアンケート☆

（Ｑ１）重点的に実施してほしいと考える施策がありますか？（複数回答可）

1．子育て支援（未就学児）
2．子育て支援（小中学生）
3．高齢者福祉　　4．障害者福祉
5．役場窓口のDX化　　6．道路整備
7．公園整備　　8．公共施設整備
9．その他（自由記載）　　10．なし

（Ｑ２）Ｑ１の実施にあたり、財源確保のため削減してよいと考える施策を選択してください。（複数回答可）

1．子育て支援（未就学児）
2．子育て支援（小中学生）
3．高齢者福祉　　4．障害者福祉
5．役場窓口のDX化　　6．道路整備
7．公園整備　　8．公共施設整備
9．その他（自由記載）　　10．なし

応募締切　11月30日㈭必着　※商品の発送をもって当選発表に代えさせていただきます。
応募方法　アンケートの回答と住所・氏名・年齢・電話番号を必ず記入の上、ご応募ください。
応 募 先
はがき　住所　〒771－0285　北島町中村字上地23－１　北島町役場　総務課　宛て
メールアドレス　kouhou@kitajima.i-tokushima.jp
電子申請ＵＲＬ　https://apply.e-tumo.jp/town-kitajima-u/offer/offerList_detail?tempSeq=10691

11月は、「オレンジリボン・児童虐待防止推進キャンペーン」です
虐待されている子どもたちを、守ることができるのはあなたかもしれません

児童虐待の現状

令和４年度に徳島県の児童相談所が対応した虐待相談件数は1039件でした。
また、令和３年度の児童虐待による死亡事例は、全国で74件に及んでいます。

「しつけ」と「虐待」の違い

「しつけ」とは、子どもが社会の中で生きていくために必要な善悪や礼儀作法を教え自律に導くことです。保護者は、子どもを一人の人間として感情や価値観を尊重し、暴力以外の方法によってしつけを行わなければなりません。

「虐待」とは、保護者が子どもに行う行為で、子どもの心や体を傷つけたり、健全な成長や発達を損なう行為をいい、体に直接危害を加える行為に限らず、子どもに対する不適切な関わり全てを含みます。

保護者がいくら一生懸命で、子どもをかわいいと思っていても、「しつけ」のつもりであったとしても、子どもにとって有害な行為であれば虐待です。

虐待の定義

身体的虐待 殴る、蹴る、たたく、投げ落とす、激しく揺さぶる、家の外に閉め出す、長時間正座をさせる など	***性的虐待*** 子どもへの性的行為、性的行為を見せる、ポルノグラフィの被写体にする など
ネグレクト（養育の拒否） 食事を与えない、ひどく不潔なままにする、病気やけがをしても病院に連れて行かない など	***心理的虐待*** 言葉により脅かす、無視する、子どもの目の前で家族に対して暴力を振るう（DV） など

気になることがあったら、「通告」してください

通告とは、「気になることを相談すること」です。

あなたの判断で「しつけの限度を超えている」「子どもへの関わり方がおかしい」と感じたら迷わず通告してください。誰が通告者かを知られることはありません。保育所や学校に通っていない子どもが虐待されているとしたら、それに気付き守ることができるのは、あなたかもしれません。

児童相談所虐待対応ダイヤル　いち はや く　189

児童相談所虐待対応ダイヤル　189

お近くの児童相談所につながります。（24 時間 365 日通話料無料）

〔相談窓口〕
●中央こども女性相談センター　Tel (088) 622-2205　●南部こども女性相談センター　Tel (0884) 22-7130
●西部こども女性相談センター　Tel (0883) 53-3110　●各市町村児童相談担当窓口

オレンジリボンには子ども虐待を防止するというメッセージが込められています。

町報フォトグラフィ

撮影データ
カメラ　オリンパス OMD-E Mark Ⅱ
レンズ　オリンパス M.ZUIKO DIGITAL 14-150mm
絞り値　F4.3
シャッター速度　1/15
ISO 感度　1600

「北村・光福寺の大日祭」

江尻　**永森　繁利**

イチョウの木で知られる光福寺の境内で、今年４年ぶりの「大日祭」が行われ、ささ連による阿波踊りで多くの親子連れが楽しんでいました。

おめでた

（9月届分）（敬称略）

吉川亮香織
長男**榮政**　鯛浜
横瀬卓真紀
長女**由奈**　江尻
北内信次友美
二男**奏多**　江尻
片山雅迪綾子
四女**桜沙**　中村
石川亮太美和
二男**依采**　鯛浜
中村権人優
長女**陽依**　鯛浜
藤川憲愛理
長女**翠**　北村
久米和真秀見
長女**海未**　江尻
那須樹未夢
長男**桔叶**　鯛浜

およろこび

（9月届分）（敬称略）

落合来夢　江尻
島津芽衣　江尻
澤飯堅斗　鯛浜
野村麻奈　鯛浜
中川裕睦　阿南市
小畑寧々　高房
中村一翔　徳島市
小林裕華　江尻

婚姻届などの戸籍の届出は事前審査を！

夜間や休日の婚姻等の届出は、書類不備等で**不受理（返却）**となる可能性もございます。**添付書類等**を揃えた上での**事前確認**をお勧めします。

＊事前審査は平日9時から16時30分までにお越しください。

お問合せ先　住民課
☎698－9804

編集後記

10月1日、北島町民運動会が開催されました。新型コロナウイルス感染症の影響もあり、4年ぶりの開催となった今回、地区対抗戦ではなくなり、個人で気軽にスポーツを楽しめる運動会に変更されました。

当日は、早朝の雨に降られ心配しましたが、その後は快晴ではないもののお天気は崩れず、無事に全ての種目を行うことができました。

競技にはこどもから大人まで様々な年代の町民の方に参加いただき、皆さん楽しそうに身体を動かしていました。

地区対抗戦の時に比べると、やはり参加者は少なかったですが、たくさんの笑顔を見ることができましたので、今後ますます盛り上がる町のイベントになっていってくれればいいなと思っています。

●点字版広報紙や声の広報をご希望の方は、北島町社会福祉協議会へ
☎698－8910　FAX 698－8921